



# ENCUESTAS GANADERAS

RESULTADOS 2006

## Índice:

Introducción y base legal .....	3	
Ganado Bovino .....	6	
Ganado Ovino .....	23	
Ganado Caprino .....	33	
Ganado Porcino .....	42	



MINISTERIO  
DE AGRICULTURA, PESCA  
Y ALIMENTACIÓN

SUBSECRETARÍA

SECRETARÍA GENERAL TÉCNICA  
Subdirección General de Estadísticas  
Agroalimentarias



## **ÍNDICE**

### Introducción

#### 1.- Ganado bovino

- 1.0- Información general y contexto
- 1.1- Realización
- 1.2- Evolución del censo nacional
- 1.3-Análisis provincial del censo a junio y diciembre de 2006
- 1.4- Análisis autonómico del censo a junio y diciembre de 2006
- 1.5- Marco comunitario

#### 2.- Ganado ovino

- 2.0- Información general y contexto
- 2.1- Realización
- 2.2- Evolución del censo nacional
- 2.3-Análisis provincial del censo diciembre de 2006
- 2.4- Análisis autonómico del censo a diciembre de 2006
- 2.5- Marco comunitario

#### 3.- Ganado caprino

- 3.0- Información general y contexto
- 3.1- Realización
- 3.2- Evolución del censo nacional
- 3.3-Análisis provincial del censo diciembre de 2006
- 3.4- Análisis autonómico del censo a diciembre de 2006
- 3.5- Marco comunitario

#### 4.- Ganado porcino

- 4.0- Información general y contexto
- 4.1- Realización
- 4.2- Evolución del censo nacional
- 4.3- Análisis provincial del censo de 2006
- 4.4- Análisis autonómico del censo de 2006
- 4.5- Marco comunitario
- 4.6- Ganado porcino extensivo



## **INTRODUCCIÓN**

### **1.- JUSTIFICACIÓN Y OBJETIVOS**

A fin de garantizar la gestión de la Política Agraria Común (P.A.C.), los Estados Miembros de la Unión Europea deben poner regularmente a disposición de la Comisión Europea datos sobre la evolución de los censos ganaderos de bovino, ovino, caprino y porcino.

El sector agrario posee en la actualidad en nuestro país y en la Europa de los 27 una importancia capital para la vertebración territorial, el desarrollo económico sostenible, la protección del medio ambiente y la preservación de la vida rural. Todo ello obliga a gobiernos y administraciones a desarrollar medidas de política agraria que permitan su correcta ordenación y funcionamiento. Para que dichas medidas sean justas, eficaces y eficientes en la consecución de sus fines, deben estar basadas en una perfecta caracterización de la realidad del propio sector.

Las operaciones estadísticas desempeñan un papel crucial en la consecución de dicho propósito. Dentro de estas operaciones, las encuestas ganaderas recogen de manera objetiva los censos de las principales especies zootécnicas, permitiendo describir su evolución y servir de punto de partida para establecer medidas a aplicar sobre éstas y valorar su impacto.

Si bien la organización de las encuestas y la recogida y tratamiento de los datos son competencia de los Estados Miembros, la Comisión ha de garantizar la coordinación y armonización de la información estadística a escala europea y velar por la aplicación de las metodologías armonizadas necesarias para la gestión de la P.A.C. (Política Agraria Común).

En las referidas metodologías se establecen los elementos básicos para el diseño de las encuestas: errores de muestreo, niveles de confianza, número y amplitud de los estratos de tamaño, definición de categorías de animales y subdivisiones territoriales.

Este documento de Encuestas Ganaderas 2006 recoge los efectivos ganaderos de bovino, ovino, caprino, porcino del conjunto de España y todas nuestras provincias y comunidades autónomas, así como del resto de miembros de la UE.

## 2.- BASE LEGAL

Los textos legislativos de referencia en vigor, respecto a encuestas consisten en una Directiva del Consejo y una Decisión de la Comisión.

CENSO	DIRECTIVA	FECHA	DECISIÓN	FECHA
BOVINO	93/24/CEE	1º JUNIO 1993	2004/761/CE	26 octubre 2004
OVINO Y CAPRINO	93/25/CEE	1º JUNIO 1993	2004/747/CE	26 octubre 2004
PORCINO	93/23/CEE	1º JUNIO 1993	2004/760/CE	26 octubre 2004

Dichos textos legislativos establecen además las condiciones técnicas de elaboración de las encuestas. Además, la realización de las encuestas ganaderas, para la determinación de los efectivos de ganado, y los requerimientos sobre producción y destino de la leche en las explotaciones productoras, está establecida en el Plan Estadístico del Ministerio de Agricultura Pesca y Alimentación (MAPA) (R.D. 265/1985), el Plan Estadístico Nacional 2005-2008 y la normativa de la Unión Europea correspondiente (Directivas 96/16, 93/23, 93/24 y 93/25 del Consejo y disposiciones complementarias).

Tales determinaciones deben realizarse mediante encuesta, de carácter exhaustivo o muestral, a las explotaciones de estas especies. En el caso de efectuar una encuesta por muestreo, el error por muestreo no puede superar en cada especie el 2% del número total de animales con un intervalo de confianza de 68% para cada estado. En el caso de España, como viene ocurriendo desde su implantación, las encuestas de 2006 se han realizado por muestreo debido al número de las explotaciones.

Existe una única salvedad denominada “Principio Agriflex”. El Principio Agriflex supone que en caso de que un sector determinado de la producción agraria sea marginal en un país o región, es posible reducir el número de datos a transmitir a la Comisión Europea. En lo que se refiere a las encuestas ganaderas, éstas no se realizan a una especie concreta en las regiones en las que el número de efectivos de la misma es inferior al 1% de los efectivos totales del Estado o cuando su producción sea inferior al 5% de la producción Final Agraria de la región. Se aplica este principio a las siguientes Comunidades Autónomas:

- Encuestas de bovino: Comunidad Valenciana, Región de Murcia y Canarias
- Encuesta de ovino-caprino: Galicia, Principado de Asturias y Cantabria.
- Encuesta de Porcino: Principado de Asturias, Cantabria, País Vasco, Madrid y Canarias

Para la determinación de la muestra de explotaciones de cada una de las encuestas, se han utilizado los directorios de explotaciones ganaderas correspondientes con la última actualización disponible. El diseño de la muestra se ha realizado atendiendo a una doble estratificación, según la orientación productiva de la explotación (estratificación por tipología) y según la dimensión (estratificación por tamaño).

La obtención de la información de base ha sido realizada mediante la identificación exacta de las explotaciones seleccionadas en la muestra y entrevista a los titulares o responsables de las mismas para la determinación de los correspondientes datos.

Para la obtención de los resultados se han tenido en cuenta tanto los estimadores estadísticos que se deducen de las muestras seleccionadas como las incidencias habidas en el desarrollo del trabajo de campo.

Estas encuestas se han realizado por la Subdirección General de Estadísticas Agroalimentarias del Ministerio de Agricultura, Pesca y Alimentación (MAPA) con la colaboración de las unidades correspondientes de las Comunidades Autónomas (CC.AA), en el marco de los convenios de colaboración vigentes.

Más información sobre la metodología y realización de estas encuestas se puede obtener en los números [8-9/1992, 7/1993, 2/1994, 1-2/1995 y 11/1995 del Boletín Mensual de Estadística.](#)





## 1. GANADO BOVINO

### 1.0.- Información general y contexto

El sector bovino nacional, en su doble aptitud cárnica y lechera, ha constituido históricamente uno de los pilares de la ganadería nacional, estando además íntimamente ligado al tejido social del medio rural.

La tendencia vivida en los últimos años, ha supuesto un decidido impulso al sector, tanto desde el punto de vista cuantitativo como cualitativo, lo cual se ha acompañado de una progresiva profesionalización de los ganaderos, aun cuando en detrimento de su número, y de una constante diferenciación en su orientación productiva.

La capacidad del ganado bovino de aprovechar recursos pastables aportando carne, leche, cuero y trabajo ha sido aprovechada por el ser humano desde los albores de la humanidad. Así, todavía en el mundo actual y en nuestro país coexisten sistemas de producción tradicionales basados en el empleo de razas autóctonas adaptadas al medio con modernas formas de producción intensiva con las más avanzadas tecnologías, difundidas por todo el planeta.

El censo actual de ganado bovino se sitúa en 6.184.092 animales, sobre una cifra aproximada de 1300 millones de reses a nivel mundial. Con independencia de mayores o menores variaciones interanuales en los distintos EE.MM., nuestra cabaña vacuna sitúa tradicionalmente a España como tercer país de la UE-25 –emparejado con Italia y por encima de Irlanda y Polonia- en número de bovinos. En España la carne y el ganado bovino suponen aproximadamente un 18,8% de la Producción Final Ganadera (PFG), es decir, un 7,1 % de la Producción Final Agraria (PFA), valor al que hay que añadir el de los productos que del bovino se obtienen, destacando la leche con un 6,5% de la P.F.A., según la estimación realizada en enero de 2007 por la Subdirección General de Estadísticas Agroalimentarias del MAPA sobre la Evolución de las Macromagnitudes Agrarias del año 2006. El consumo de carne de vacuno y de leche líquida en los hogares españoles se situó según datos del MAPA ([La Alimentación en España 2006](#)) en los 10,2 y 103,0 Kg./h/año respectivamente.

Tanto el número total de bovinos como su orientación zootécnica se encuentran influidos por gran número de factores. Dentro de los principales, y sin afán exhaustivo, podrían enmarcarse los siguientes:

- La entrada en vigor de la reforma de la PAC del 2003 en España el 1 de Enero del 2006.
- El impacto de la llegada en mayo de 2004 de 10 nuevos socios comunitarios a la Europa de los 15 –complementado con la adhesión en enero de 2007 de Bulgaria y Rumanía-, destacando algunos de ellos como importantes productores.
- La superación de la crisis de la BSE con una recuperación del consumo y de la confianza de los consumidores gracias en gran medida a una reacción legislativa sin precedentes en la higiene y la producción animal.

# 1. GANADO BOVINO

## 1.0.- Información general y contexto

El sector bovino nacional, en su doble aptitud cárnica y lechera, ha constituido históricamente uno de los pilares de la ganadería nacional, estando además íntimamente ligado al tejido social del medio rural.

La tendencia vivida en los últimos años, ha supuesto un decidido impulso al sector, tanto desde el punto de vista cuantitativo como cualitativo, lo cual se ha acompañado de una progresiva profesionalización de los ganaderos, aun cuando en detrimento de su número, y de una constante diferenciación en su orientación productiva.

La capacidad del ganado bovino de aprovechar recursos pastables aportando carne, leche, cuero y trabajo ha sido aprovechada por el ser humano desde los albores de la humanidad. Así, todavía en el mundo actual y en nuestro país coexisten sistemas de producción tradicionales basados en el empleo de razas autóctonas adaptadas al medio con modernas formas de producción intensiva con las más avanzadas tecnologías, difundidas por todo el planeta.

El censo actual de ganado bovino se sitúa en 6.184.092 animales, sobre una cifra aproximada de 1300 millones de reses a nivel mundial. Con independencia de mayores o menores variaciones interanuales en los distintos EE.MM., nuestra cabaña vacuna sitúa tradicionalmente a España como tercer país de la UE-25 –emparejado con Italia y por encima de Irlanda y Polonia- en número de bovinos. En España la carne y el ganado bovino suponen aproximadamente un 18,8% de la Producción Final Ganadera (PFG), es decir, un 7,1 % de la Producción Final Agraria (PFA), valor al que hay que añadir el de los productos que del bovino se obtienen, destacando la leche con un 6,5% de la P.F.A., según la estimación realizada en enero de 2007 por la Subdirección General de Estadísticas Agroalimentarias del MAPA sobre la Evolución de las Macromagnitudes Agrarias del año 2006. El consumo de carne de vacuno y de leche líquida en los hogares españoles se situó según datos del MAPA ([La Alimentación en España 2006](#)) en los 10,2 y 103,0 Kg./h/año respectivamente.

Tanto el número total de bovinos como su orientación zootécnica se encuentran influidos por gran número de factores. Dentro de los principales, y sin afán exhaustivo, podrían enmarcarse los siguientes:

- La entrada en vigor de la reforma de la PAC del 2003 en España el 1 de Enero del 2006.
- El impacto de la llegada en mayo de 2004 de 10 nuevos socios comunitarios a la Europa de los 15 –complementado con la adhesión en enero de 2007 de Bulgaria y Rumanía-, destacando algunos de ellos como importantes productores.
- La superación de la crisis de la BSE con una recuperación del consumo y de la confianza de los consumidores gracias en gran medida a una reacción legislativa sin precedentes en la higiene y la producción animal.

- La creciente importancia de las transacciones comerciales como de las relaciones internacionales que las promueven en un mundo globalizado, tanto de forma multilateral, en el seno de la Organización Mundial de Comercio, como bilateral, con los principales demandantes y productores del mundo.

### Vacuno de Carne

El bovino de carne español es un sector heterogéneo, fruto de la diversidad de condiciones climáticas y orográficas en que se integra. Así, las zonas adhesionadas del occidente español albergan el mayor número de reproductores de razas cárnicas, coexistiendo razas españolas con otras foráneas de especialización cárnica. La cornisa cantábrica y el norte de nuestro país, de orientación productiva lechera, generan gran cantidad de terneros mamonos para su posterior cebo, que se realiza en el resto de la península desligado de la tierra y en granjas próximas a los grandes centros de consumo. Finalmente, es de destacar la existencia de un numeroso catálogo de razas autóctonas, que por su valor ecológico, su vinculación al territorio y al paisaje y su capacidad para generar productos adaptados al mercado resultan destacables, cubriendo así los grandes pilares del desarrollo sostenible.

Además de los factores arriba indicados, son de especial trascendencia para el censo y la distribución del vacuno de carne los siguientes:

- La reforma de la organización común de mercado (OCM) de la carne de vacuno, con la introducción de elementos novedosos especialmente en el régimen de ayudas, como son la modulación (destino de parte de las ayudas de los estados miembros para el desarrollo rural o el fomento de productos de calidad), la condicionalidad (se supedita la percepción de las ayudas al cumplimiento de requisitos de salud pública, sanidad animal, bienestar animal y buenas prácticas ganaderas) y el desacoplamiento parcial o total del hecho productivo de algunas ayudas contempladas en el régimen de ayudas de la OCM.
- Las condicionantes al movimiento pecuario desde determinadas zonas debido a diversas enfermedades del ganado como lo fue por ejemplo recientemente la Lengua Azul.
- Las preferencias del consumidor en el consumo de la carne de vacuno entre otros productos.

Los principales retos a los que se enfrenta el sector nacional, son los siguientes:

- La progresiva recuperación de la confianza del consumidor, que redunde en un aumento de la demanda y de los precios asociados a un incremento de la calidad.
- El fomento de la producción de carnes de calidad certificada, de mayor valor económico.
- El aumento de cuotas de mercado de carne de vacuno tanto en el seno de la Unión Europea como en terceros países, dada nuestra posición de importadores netos de productos cárnicos.

- La protección de las cuotas de mercado ya alcanzadas frente a nuestros eventuales competidores, con especial referencia a las grandes potencias internacionales y a nuestros nuevos socios comunitarios.

### Vacuno de Leche

Tradicionalmente situado en las zonas de grandes pastos naturales, cada vez adquieren mayor importancia núcleos interiores próximos a los grandes centros de consumo, apoyados en unos menores costos de producción (la alimentación fundamentalmente). A lo largo de los últimos años se ha experimentado un marcado descenso en el número de explotaciones, si bien acompañado de un progresivo aumento en el tamaño y cuota de producción, la profesionalización y la rentabilidad económica de las mismas.

El bovino de lechero español se sitúa principalmente en el norte peninsular, gracias a la abundancia de lluvias y por ello de recursos pastables. La producción de leche se realiza casi en su totalidad mediante el empleo de animales de la raza frisona, altamente seleccionados y especializados. Ello ha permitido aumentar enormemente los rendimientos productivos por individuo. La necesidad de adaptarse a un mercado basado en un sistema de cuotas de producción que ajusta la oferta a la demanda ha influido considerablemente en una disminución del número de animales dedicados a la producción lechera y la reconversión zootécnica del ganado hacia animales de aptitud cárnica de manera casi ininterrumpida desde la entrada de España en la UE.

El subsector lechero ha venido suponiendo en los últimos años alrededor del 17-18% de la PFG y del 6-7% de la P.F.A., (Fuente: MAPA) fuertemente condicionado desde nuestra adhesión a la hoy Unión Europea por el régimen de cuotas de producción aplicado al sector debido al carácter excedentario de la producción láctea en la UE., que limita la producción española a aproximadamente 6,0 millones de toneladas anuales, cuando nuestras necesidades de consumo totales superan notablemente esas cifras hasta llegar a los 9 millones de toneladas.

Dadas las características actuales, entre los más destacados y urgentes retos a los que ha de enfrentarse el sector, cabe destacar los siguientes:

-Su progresiva profesionalización, manteniendo y fomentando las explotaciones de mayor rentabilidad, contribuyendo así al aumento de la calidad de vida del medio rural.

-Una mayor vertebración y grado de asociacionismo en el sector, que le dote de un creciente peso específico. Ello debería acompañarse de una mayor implicación del sector productivo en el proceso de transformación, fomentando la obtención de productos de elaboración artesanal y eventualmente sujetos a distintas figuras o normas de protección que les confieran un mayor valor añadido, pues aún en la actualidad la principal producción es la leche líquida, de menor valor añadido y sigue existiendo un alto número de intermediarios en la cadena de comercialización.

### 1.1.- Realización

Cada año, España realiza dos encuestas sobre el censo de bovino, una en el mes de junio y otra en el mes de diciembre. Ambas encuestas se realizan por muestreo aleatorio estratificado; el error de muestreo no superará a nivel de estado el 1% del número total de bovinos, con un intervalo de confianza del 68%, y con número mínimo de 10 estratos de tamaño. La muestra resultante supera la cifra de 6.000 explotaciones.

### 1.2.- Evolución del Censo Nacional

Las siguientes tablas indican la evolución censal de la cabaña bovina nacional desde 1991 en los meses de junio y diciembre. Asimismo recoge al final la relación expresada en porcentaje entre el año 2006 y el anterior para junio y diciembre.

Tabla 1.2.1

CENSO DE GANADO BOVINO EN JUNIO													
Efectivos en España en los últimos años ( miles de animales)													
Años	Total ganado bovino	Menores de 12 meses			De 12 a menos de 24 meses				De 24 meses y mas				
		Para sacrificio	Otros		Machos	Hembras		Machos	Novillas para		Vacas		
			Machos	Hembras		Sacrificio	Reposi-cion		Sacrificio	Reposi-cion	Ordeño	No ordeño	
1.991	5.329	932	302	462	78	30	466	82	11	174	1.608	1.184	
1.992	5.119	1.093	161	370	65	22	416	70	7	164	1.512	1.239	
1.993	5.061	1.013	170	405	66	29	363	75	10	160	1.436	1.334	
1.994	5.217	1.109	156	424	72	35	399	74	9	150	1.375	1.414	
1.995	5.638	1.208	162	425	113	46	479	98	6	172	1.268	1.661	
1.996	5.966	1.258	209	513	114	47	529	111	12	206	1.334	1.633	
1.997	5.950	1.288	247	493	134	58	518	98	14	204	1.322	1.574	
1.998	6.250	1.437	247	547	127	43	521	97	12	170	1.283	1.766	
1.999	6.163	1.484	215	534	118	53	503	99	8	194	1.231	1.724	
2.000	6.029	1.297	234	501	153	75	508	92	19	188	1.157	1.805	
2.001	6.329	1.315	275	529	186	87	549	126	22	194	1.109	1.937	
2.002	6.549	1.497	270	489	168	81	546	122	15	245	1.189	1.927	
2.003	6.742	1.478	288	538	188	93	555	135	16	286	1.113	2.052	
2.004	6.527	1.514	262	476	182	98	521	129	32	278	1.070	1.965	
2.005	6.364	1.469	254	467	202	95	440	132	41	295	1.074	1.894	
2.006	6.410	1.302	325	540	210	112	502	170	56	306	982	1.905	
% 06/05	0,7	-11,4	27,8	15,5	4,0	17,6	14,0	29,0	36,2	3,7	-8,6	0,6	

Tabla 1.2.2.

CENSO DE GANADO BOVINO EN DICIEMBRE													
Efectivos en España en los últimos años ( miles de animales)													
Años	Total ganado bovino	Menores de 12 meses			De 12 a menos de 24 meses				De 24 meses y mas				
		Para sacrificio	Otros		Machos	Hembras		Machos	Novillas para		Vacas		
			Machos	Hembras		Sacrificio	Reposi-cion		Sacrificio	Reposi-cion	Ordeño	No ordeño	
1.991	5.063	986	164	381	71	36	424	75	6	182	1.525	1.213	
1.992	4.975	1.012	131	341	58	30	379	76	5	166	1.454	1.323	
1.993	5.018	1.056	127	313	68	37	404	83	7	186	1.379	1.358	
1.994	5.248	1.112	138	368	72	33	430	86	9	183	1.338	1.479	
1.995	5.512	1.232	135	392	123	34	480	96	6	188	1.292	1.534	
1.996	5.925	1.250	165	511	136	37	502	106	7	229	1.290	1.692	
1.997	5.884	1.392	191	451	119	42	475	100	14	211	1.261	1.628	
1.998	5.951	1.395	166	444	118	53	526	95	9	206	1.280	1.659	
1.999	6.291	1.492	224	501	135	34	534	102	17	214	1.207	1.831	
2.000	6.164	1.483	193	418	133	52	538	109	9	208	1.141	1.880	
2.001	6.412	1.470	224	476	154	57	581	104	18	251	1.182	1.895	
2.002	6.477	1.476	232	473	157	67	524	120	22	281	1.154	1.971	
2.003	6.548	1.510	245	481	155	72	500	133	28	289	1.118	2.017	
2.004	6.652	1.550	240	466	207	118	488	132	52	350	1.055	1.994	
2.005	6.464	1.501	271	481	187	102	462	134	50	314	1.018	1.954	
2.006	6.184	1.475	275	484	183	116	454	124	38	260	942	1.832	
%06/05	-4,3	-1,8	1,3	0,6	-2,1	13,6	-1,7	-7,3	-24,4	-17,3	-7,5	-6,2	

Tal y como indican las tablas anteriores, el censo de ganado bovino ha experimentado un aumento un 1% en junio y disminuido un 4% en diciembre respecto del año anterior. Sin embargo si atendemos a cada tipo de animal existen variaciones de todos los tipos, con incrementos y descensos más o menos bruscos y

significativos, resultando destacado que las mismas categorías de animales tienen en ocasiones distinto patrón censal en junio que en diciembre.

En junio de 2006, respecto al año anterior aumentó en un 2% el censo de animales menores de un año y entre 12 y 24 meses de edad. Sin embargo, el grupo de animales de más de dos años se ha mantenido estable, con una ligerísima variación a la baja que no alcanza el 1%. No obstante, las variaciones observadas dentro de cada subgrupo vienen reflejadas en las correspondientes tablas.

En diciembre, aun cuando el censo total ha disminuido en un 4%, se registran ascensos de la cabaña en algunas categorías zootécnicas, como por ejemplo las hembras para sacrificio de entre 12 y 24 meses, o los animales menores de 1 año y no destinados a sacrificio.

Un análisis por separado de los dos censos (junio y diciembre) y la representación gráfica de su evolución, permiten estudiar su variación en el tiempo.

**Gráfico 1.2.1**

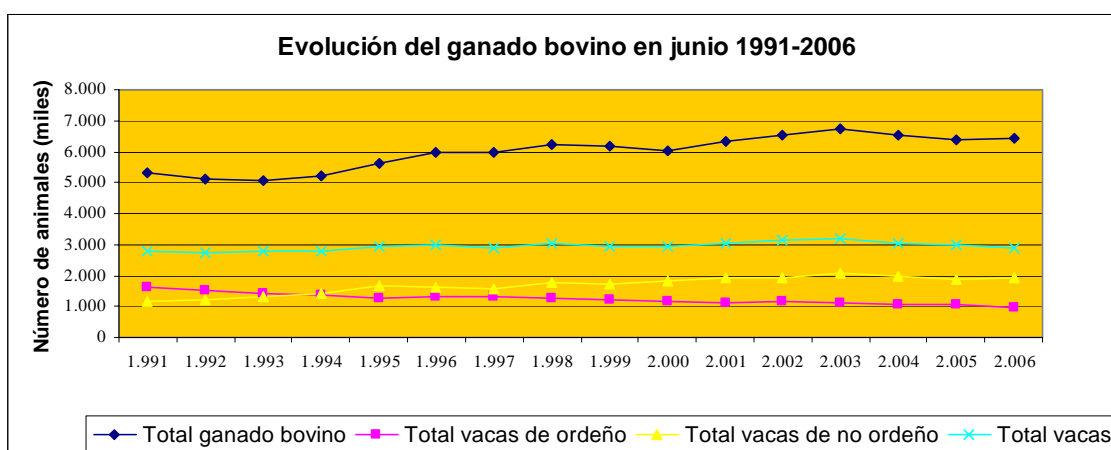

En junio de 2006 se observa un incremento del total de bovino, rompiendo así la tendencia bajista iniciada a partir de junio de 2004 y recuperando la tendencia general al alza desde 1991. Sin embargo, las vacas de ordeño descienden un notable 8,6%, mientras que el total de vacas decrece más suavemente (-2,7%), y se mantiene por debajo de las 3.000.000, como hasta el año anterior no sucedió desde el 2000.

Gráfico 1.2.2.

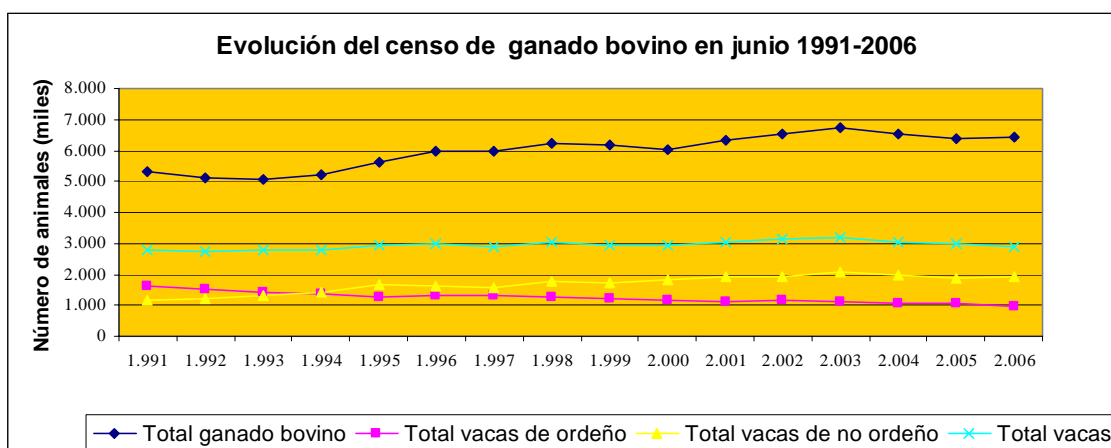

Según los datos de diciembre del 2006, el total de ganado bovino disminuyó en un -4,3% respecto a 2005, prolongando la tendencia decreciente iniciada en 2004. El total de vacas también se ve reducido en un 6,6% debido al descenso registrado tanto en las vacas de ordeño (7,5%) como en las de no ordeño (6,2%).

Asimismo también es interesante estudiar la evolución del censo de ganado bovino desde el año 2000 hasta el 2006 teniendo en cuenta los datos de la encuesta de diciembre de cada año.

Gráfico 1.2.3

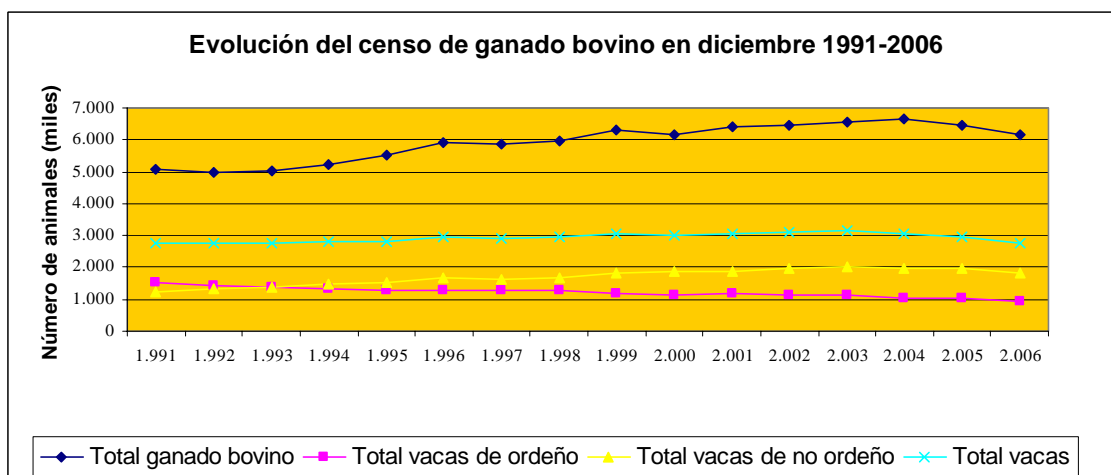

Analizando pormenorizadamente las encuestas de los meses de junio y diciembre de los últimos 7 años, no se observan en sendos valores notables diferencias atribuibles al mes de la encuesta (junio o diciembre) sino más bien a la tendencia general en que se encuentre el sector en ese momento. Tampoco se observan variaciones interanuales bruscas, sino que por el contrario las tendencias al alza o a la baja se desarrollan en periodos cuya duración es de varios años, y de forma muy suave y con bastante estabilidad. Podemos resumir que el total de ganado bovino se sitúa por encima de los 6.000.000 de reses, siendo el total de vacas de unos 3.000.000 de efectivos y las vacas de ordeño en torno al millón de ejemplares.

### **1.3.- Análisis Provincial del censo**

Las siguientes tablas (**Tabla 1.3.1; Tabla 1.3.2; Tabla 1.3.3 y Tabla 1.3.4**) muestran el censo nacional desglosado por provincias correspondientes a los meses de junio y diciembre, de acuerdo con la legislación vigente. Las tablas, dado lo exhaustivo de las mismas, no requieren explicación añadida alguna, si bien para su mejor interpretación se presentan junto a mapas en los que se resalta con mayor intensidad de color aquellas provincias que poseen mayor censo bovino.



ENCUESTAS GANADERAS, 2006							
GANADO BOVINO							
Análisis provincial del censo de animales por tipos, JUNIO de 2006 (número de animales)							
Provincias y Comunidades Autónomas	Total	Animales menores de 12 meses			Animales de 12 a menos de 24 meses		
		Destinados a sacrificio	Otros		Machos	Hembras para	
			Machos	Hembras		Sacrificio	Reposición
Coruña (La)	342.117	30.945	1.663	22.688	205	395	55.980
Lugo	422.132	38.796	410	27.659	284	132	70.855
Orense	57.350	21.944	51	1.154	1.379	499	5.108
Pontevedra	103.178	17.196	82	3.772	193	237	15.004
<b>GALICIA</b>	<b>924.777</b>	<b>108.881</b>	<b>2.206</b>	<b>55.273</b>	<b>2.061</b>	<b>1.263</b>	<b>146.947</b>
<b>P. DE ASTURIAS</b>	<b>406.286</b>	<b>33.869</b>	<b>27.570</b>	<b>40.168</b>	<b>5.171</b>	<b>681</b>	<b>36.954</b>
<b>CANTABRIA</b>	<b>280.571</b>	<b>7.792</b>	<b>5.519</b>	<b>36.856</b>	<b>992</b>	<b>2.295</b>	<b>40.220</b>
Alava	39.578	4.625	548	4.609	532	604	3.586
Guipúzcoa	63.585	12.245	1.878	6.655	1.874	1.452	4.598
Vizcaya	61.414	10.065	1.221	6.117	1.347	574	4.987
<b>PAIS VASCO</b>	<b>164.577</b>	<b>26.935</b>	<b>3.647</b>	<b>17.381</b>	<b>3.753</b>	<b>2.630</b>	<b>13.171</b>
<b>NAVARRA</b>	<b>117.785</b>	<b>13.663</b>	<b>12.761</b>	<b>16.259</b>	<b>2.332</b>	<b>515</b>	<b>11.421</b>
<b>LA RIOJA</b>	<b>39.879</b>	<b>12.455</b>	<b>93</b>	<b>485</b>	<b>1.503</b>	<b>1.104</b>	<b>2.142</b>
Huesca	173.645	111.386	8.492	3.565	11.475	3.877	4.057
Teruel	53.361	38.678	241	620	1.097	235	792
Zaragoza	49.983	26.890	370	1.908	5.317	5.256	1.563
<b>ARAGON</b>	<b>276.989</b>	<b>176.954</b>	<b>9.103</b>	<b>6.093</b>	<b>17.889</b>	<b>9.368</b>	<b>6.412</b>
Barcelona	183.979	121.801	99	8.581	28	0	8.673
Girona	126.187	52.487	77	9.352	71	192	11.009
Lleida	273.121	194.351	12	8.441	923	3.114	10.807
Tarragona	19.650	13.387	1.058	50	516	1.399	0
<b>CATALUÑA</b>	<b>602.937</b>	<b>382.026</b>	<b>1.246</b>	<b>26.424</b>	<b>1.538</b>	<b>4.705</b>	<b>30.489</b>
<b>BALEARES</b>	<b>33.411</b>	<b>11.222</b>	<b>42</b>	<b>2.265</b>	<b>140</b>	<b>951</b>	<b>3.148</b>
Ávila	226.460	20.363	18.424	17.814	14.276	12.155	13.806
Burgos	72.047	6.601	4.797	6.435	2.942	318	6.329
León	131.458	20.214	5.303	10.173	2.233	129	12.653
Palencia	64.044	7.751	3.084	6.891	1.293	418	7.531
Salamanca	563.169	87.044	44.547	47.550	35.044	15.948	33.297
Segovia	133.655	22.627	14.380	10.954	18.713	3.023	8.111
Soria	25.192	8.051	90	1.029	531	448	1.106
Valladolid	47.296	11.615	5.858	3.637	6.436	3.218	2.420
Zamora	96.366	16.336	9.059	12.641	1.968	3.400	8.483
<b>CASTILLA Y LEON</b>	<b>1.363.080</b>	<b>201.827</b>	<b>105.892</b>	<b>116.327</b>	<b>83.600</b>	<b>39.758</b>	<b>93.601</b>
<b>MADRID</b>	<b>93.093</b>	<b>21.520</b>	<b>2.730</b>	<b>5.423</b>	<b>5.167</b>	<b>3.905</b>	<b>3.599</b>
Albacete	13.111	1.999	355	856	1.077	432	637
Ciudad Real	111.559	36.876	502	798	438	159	7.394
Cuenca	3.849	1.272	370	192	252	249	126
Guadalajara	13.858	0	1.991	1.820	1.105	408	561
Toledo	207.401	18.141	33.555	52.590	14.688	16.358	8.803
<b>CASTILLA LA MANCHA</b>	<b>349.778</b>	<b>58.288</b>	<b>36.773</b>	<b>56.256</b>	<b>17.560</b>	<b>17.606</b>	<b>17.521</b>
Alicante	12.618	0	3.085	2.465	1.251	0	3.406
Castellón	25.550	0	4.474	4.570	888	0	1.432
Valencia	26.827	0	4.768	7.943	1.444	81	5.093
<b>C. VALENCIANA</b>	<b>64.995</b>	<b>0</b>	<b>12.327</b>	<b>14.978</b>	<b>3.583</b>	<b>81</b>	<b>9.931</b>
<b>R. DE MURCIA</b>	<b>46.048</b>	<b>16.995</b>	<b>5.206</b>	<b>6.828</b>	<b>5.470</b>	<b>5.532</b>	<b>545</b>
Badajoz	311.449	70.143	15.470	9.546	13.258	622	6.793
Caceres	504.908	115.214	26.589	13.872	28.147	1.003	12.977
<b>EXTREMADURA</b>	<b>816.357</b>	<b>185.357</b>	<b>42.059</b>	<b>23.418</b>	<b>41.405</b>	<b>1.625</b>	<b>19.770</b>
Almería	38.456	729	0	83	7	4	93
Cádiz	237.552	1.895	31.586	34.154	4.334	958	10.904
Córdoba	256.709	20.041	440	45.252	1.774	16.063	34.866
Granada	23.371	3.357	1.723	1.467	1.174	131	1.566
Huelva	84.856	10	11.635	11.624	1.731	81	4.217
Jaén	25.156	1.366	1.751	2.906	1.623	379	2.379
Málaga	13.357	1.149	908	838	713	140	671
Sevilla	132.354	13.433	8.832	16.998	5.195	2.097	10.409
<b>ANDALUCIA</b>	<b>811.811</b>	<b>41.980</b>	<b>56.875</b>	<b>113.322</b>	<b>16.551</b>	<b>19.853</b>	<b>65.105</b>
Palmas (Las)	10.981	1.076	772	1.197	445	108	709
S. C. Tenerife	6.786	1.177	633	766	356	175	197
<b>CANARIAS</b>	<b>17.767</b>	<b>2.253</b>	<b>1.405</b>	<b>1.963</b>	<b>801</b>	<b>283</b>	<b>906</b>
<b>ESPAÑA</b>	<b>6.410.141</b>	<b>1.302.017</b>	<b>325.454</b>	<b>539.719</b>	<b>209.516</b>	<b>112.155</b>	<b>501.882</b>

ENCUESTAS GANADERAS, 2006								
GANADO BOVINO								
Análisis provincial del censo de animales por tipos, JUNIO de 2006 (número de animales)								
Provincias y Comunidades Autónomas	Animales de dos o más años							
	Machos	Hembras				Vacas		
		Para Sacrificio	Novillas		Para no ordeño	De ordeño		De no ordeño
			Frisonas	Otras razas		Frisonas	Otras	
Coruña (La)	1.128	0	9.253	345	2.316	165.068	2.440	49.691
Lugo	2.481	0	10.129	410	4.274	168.066	86	98.550
Orense	733	0	380	99	771	3.478	699	21.055
Pontevedra	723	72	1.956	31	1.496	46.753	1.569	14.094
<b>GALICIA</b>	<b>5.065</b>	<b>72</b>	<b>21.718</b>	<b>885</b>	<b>8.857</b>	<b>383.365</b>	<b>4.794</b>	<b>183.390</b>
<b>P. DE ASTURIAS</b>	<b>8.769</b>	<b>328</b>	<b>0</b>	<b>127</b>	<b>13.687</b>	<b>98.899</b>	<b>1.433</b>	<b>138.630</b>
<b>CANTABRIA</b>	<b>2.423</b>	<b>1.744</b>	<b>6.024</b>	<b>75</b>	<b>13.487</b>	<b>80.307</b>	<b>1.221</b>	<b>81.616</b>
Alava	650	81	805	12	1.825	5.605	271	15.825
Guipúzcoa	1.854	65	1.287	40	1.870	11.586	1.794	16.387
Vizcaya	1.954	86	1.108	36	2.415	10.224	867	20.416
<b>PAIS VASCO</b>	<b>4.458</b>	<b>232</b>	<b>3.200</b>	<b>88</b>	<b>6.110</b>	<b>27.415</b>	<b>2.932</b>	<b>52.628</b>
<b>NAVARRA</b>	<b>1.819</b>	<b>590</b>	<b>3.174</b>	<b>0</b>	<b>3.067</b>	<b>22.759</b>	<b>583</b>	<b>28.842</b>
<b>LA RIOJA</b>	<b>889</b>	<b>1.054</b>	<b>205</b>	<b>1</b>	<b>880</b>	<b>1.917</b>	<b>15</b>	<b>17.136</b>
Huesca	748	109	877	0	1.889	4.265	45	22.860
Teruel	1.179	0	38	15	1.527	348	0	8.591
Zaragoza	360	3	400	0	660	3.964	0	3.292
<b>ARAGON</b>	<b>2.287</b>	<b>112</b>	<b>1.315</b>	<b>15</b>	<b>4.076</b>	<b>8.577</b>	<b>45</b>	<b>34.743</b>
Barcelona	829	18	2.094	0	1.512	22.792	186	17.366
Girona	900	22	2.966	0	482	30.495	1.266	16.868
Lleida	921	53	1.869	0	1.586	26.878	399	23.767
Tarragona	388	0	85	746	515	238	0	1.268
<b>CATALUÑA</b>	<b>3.038</b>	<b>93</b>	<b>7.014</b>	<b>746</b>	<b>4.095</b>	<b>80.403</b>	<b>1.851</b>	<b>59.269</b>
<b>BALEARES</b>	<b>304</b>	<b>28</b>	<b>775</b>	<b>364</b>	<b>51</b>	<b>10.923</b>	<b>1.308</b>	<b>1.890</b>
Ávila	3.841	1.550	2.736	774	9.368	12.811	593	97.949
Burgos	1.032	456	339	23	2.104	10.674	1.008	28.989
León	2.946	1.677	2.558	1.244	2.528	27.634	10.059	32.107
Palencia	543	62	626	208	1.810	17.198	465	16.164
Salamanca	19.140	19.491	1.370	504	22.870	8.737	548	227.079
Segovia	2.883	688	978	63	1.835	15.444	1.699	32.257
Soria	373	26	116	1	794	547	62	12.018
Valladolid	263	369	835	0	318	8.797	2	3.528
Zamora	1.474	2.034	3.474	66	10.442	10.399	1.152	15.438
<b>CASTILLA Y LEON</b>	<b>32.478</b>	<b>26.354</b>	<b>13.336</b>	<b>2.883</b>	<b>52.122</b>	<b>113.156</b>	<b>15.586</b>	<b>466.160</b>
<b>MADRID</b>	<b>4.442</b>	<b>242</b>	<b>875</b>	<b>0</b>	<b>2.653</b>	<b>7.586</b>	<b>924</b>	<b>34.027</b>
Albacete	1.253	365	139	37	513	2.790	1	2.657
Ciudad Real	2.225	60	273	10	1.941	4.382	0	56.501
Cuenca	30	201	0	0	126	0	0	1.031
Guadalajara	1.500	0	20	0	583	321	0	5.549
Toledo	2.914	318	2.538	0	3.318	20.020	0	34.158
<b>CASTILLA LA MANCHA</b>	<b>7.922</b>	<b>944</b>	<b>2.970</b>	<b>47</b>	<b>6.481</b>	<b>27.513</b>	<b>1</b>	<b>99.896</b>
Alicante	354	0	272	12	409	748	53	563
Castellón	2.564	0	59	2	1.711	236	16	9.598
Valencia	900	0	488	24	788	3.260	230	1.808
<b>C. VALENCIANA</b>	<b>3.818</b>	<b>0</b>	<b>819</b>	<b>38</b>	<b>2.908</b>	<b>4.244</b>	<b>299</b>	<b>11.969</b>
<b>R. DE MURCIA</b>	<b>5</b>	<b>0</b>	<b>511</b>	<b>0</b>	<b>5</b>	<b>4.887</b>	<b>0</b>	<b>64</b>
Badajoz	10.648	514	698	0	24.546	4.125	0	155.086
Caceres	14.723	647	451	0	44.029	3.323	0	243.933
<b>EXTREMADURA</b>	<b>25.371</b>	<b>1.161</b>	<b>1.149</b>	<b>0</b>	<b>68.575</b>	<b>7.448</b>	<b>0</b>	<b>399.019</b>
Almería	37.003	0	0	0	0	332	0	205
Cádiz	7.929	2.046	638	292	7.292	11.640	27	123.857
Córdoba	4.485	20.969	12.445	0	20.801	29.379	0	50.194
Granada	314	43	1.741	1	655	6.144	0	5.055
Huelva	3.760	0	0	0	245	20	0	51.533
Jaén	2.081	18	202	0	879	3.951	0	7.621
Málaga	111	0	355	0	1.106	2.621	32	4.713
Sevilla	11.025	24	680	0	2.637	9.478	10	51.536
<b>ANDALUCIA</b>	<b>66.708</b>	<b>23.100</b>	<b>16.061</b>	<b>293</b>	<b>33.615</b>	<b>63.565</b>	<b>69</b>	<b>294.714</b>
Palmas (Las)	175	61	49	3	0	5.770	303	313
S. C. Tenerife	236	8	285	137	23	1.758	572	463
<b>CANARIAS</b>	<b>411</b>	<b>69</b>	<b>334</b>	<b>140</b>	<b>23</b>	<b>7.528</b>	<b>875</b>	<b>776</b>
<b>ESPAÑA</b>	<b>170.207</b>	<b>56.123</b>	<b>79.480</b>	<b>5.702</b>	<b>220.692</b>	<b>950.492</b>	<b>31.936</b>	<b>1.904.769</b>

ENCUESTAS GANADERAS, 2006							
GANADO BOVINO							
Análisis provincial del censo de animales por tipos, DICIEMBRE de 2006 (número de animales)							
Provincias y Comunidades Autónomas	Total	Animales menores de 12 meses			Animales de 12 a menos de 24 meses		
		Destinados a sacrificio	Otros		Machos	Hembras para	
			Machos	Hembras		Sacrificio	Reposición
A Coruña	332.254	41.458	2.106	31.734	246	1.143	37.429
Lugo	427.478	69.234	4.930	33.571	309	104	45.203
Ourense	58.516	27.730	171	1.163	140	106	4.351
Pontevedra	104.324	19.391	60	10.113	128	90	12.907
<b>GALICIA</b>	<b>922.572</b>	<b>157.813</b>	<b>7.267</b>	<b>76.581</b>	<b>823</b>	<b>1.443</b>	<b>99.890</b>
<b>P. DE ASTURIAS</b>	<b>390.384</b>	<b>42.954</b>	<b>8.215</b>	<b>38.777</b>	<b>2.594</b>	<b>1.345</b>	<b>42.949</b>
<b>CANTABRIA</b>	<b>267.620</b>	<b>15.380</b>	<b>4.408</b>	<b>24.152</b>	<b>789</b>	<b>654</b>	<b>40.222</b>
Alava	38.890	4.101	511	4.706	498	626	3.652
Guipúzcoa	62.220	11.737	1.678	6.899	1.646	1.695	4.577
Vizcaya	58.438	10.506	1.030	5.601	990	662	4.430
<b>PAIS VASCO</b>	<b>159.548</b>	<b>26.344</b>	<b>3.219</b>	<b>17.206</b>	<b>3.134</b>	<b>2.983</b>	<b>12.659</b>
<b>NAVARRA</b>	<b>121.895</b>	<b>19.190</b>	<b>9.590</b>	<b>18.957</b>	<b>1.494</b>	<b>744</b>	<b>10.555</b>
<b>LA RIOJA</b>	<b>43.452</b>	<b>16.351</b>	<b>160</b>	<b>819</b>	<b>1.022</b>	<b>2.373</b>	<b>1.827</b>
Huesca	229.059	187.036	290	4.863	137	326	4.255
Teruel	47.606	30.605	153	1.019	141	102	959
Zaragoza	55.955	31.576	385	1.227	6.143	874	4.471
<b>ARAGON</b>	<b>332.621</b>	<b>249.217</b>	<b>828</b>	<b>7.109</b>	<b>6.421</b>	<b>1.302</b>	<b>9.685</b>
Barcelona	165.370	106.301	6	6.751	265	0	7.544
Girona	153.860	76.215	1.015	8.671	3.307	138	7.720
Lleida	282.918	211.437	59	7.322	3.670	1.429	9.046
Tarragona	24.317	18.103	1.570	115	254	1.139	0
<b>CATALUÑA</b>	<b>626.465</b>	<b>412.056</b>	<b>2.650</b>	<b>22.859</b>	<b>7.496</b>	<b>2.706</b>	<b>24.310</b>
<b>BALEARES</b>	<b>34.247</b>	<b>10.903</b>	<b>378</b>	<b>2.681</b>	<b>503</b>	<b>159</b>	<b>2.924</b>
Ávila	239.159	32.694	15.021	18.272	17.135	13.407	9.303
Burgos	69.381	3.995	5.136	8.304	2.431	391	3.773
León	122.079	22.018	3.524	6.147	459	1.764	11.079
Palencia	50.320	6.291	1.459	3.438	1.865	1.162	5.661
Salamanca	489.911	55.570	32.534	40.213	29.191	12.831	36.825
Segovia	104.170	16.380	9.997	9.815	16.921	3.146	6.245
Soria	20.231	5.797	168	669	181	165	1.221
Valladolid	49.336	10.170	3.950	5.958	4.257	2.959	5.069
Zamora	85.045	24.806	2.814	4.970	2.252	3.173	5.226
<b>CASTILLA Y LEON</b>	<b>1.229.632</b>	<b>177.721</b>	<b>74.603</b>	<b>97.786</b>	<b>74.692</b>	<b>38.998</b>	<b>84.402</b>
<b>MADRID</b>	<b>82.515</b>	<b>12.885</b>	<b>2.657</b>	<b>4.313</b>	<b>3.872</b>	<b>3.976</b>	<b>4.886</b>
Albacete	15.660	2.316	784	1.131	1.551	1.817	1.459
Ciudad Real	141.026	45.455	948	856	588	17	4.602
Cuenca	3.097	1.127	53	102	207	173	106
Guadalajara	14.875	3.100	581	1.816	1.312	195	816
Toledo	255.165	29.380	37.735	52.144	18.247	35.865	7.735
<b>CASTILLA-LA MANCHA</b>	<b>429.823</b>	<b>81.378</b>	<b>40.101</b>	<b>56.049</b>	<b>21.905</b>	<b>38.067</b>	<b>14.718</b>
Alicante	11.273	6.764	235	311	563	673	227
Castellón	23.830	4.422	1.937	2.012	752	221	1.045
Valencia	26.203	11.778	606	1.475	1.328	2.690	1.137
<b>C. VALENCIANA</b>	<b>61.306</b>	<b>22.964</b>	<b>2.778</b>	<b>3.798</b>	<b>2.643</b>	<b>3.584</b>	<b>2.409</b>
<b>R. DE MURCIA</b>	<b>45.359</b>	<b>15.081</b>	<b>6.699</b>	<b>6.756</b>	<b>4.943</b>	<b>5.396</b>	<b>368</b>
Badajoz	286.307	65.515	16.298	10.144	14.208	952	23.588
Cáceres	459.107	108.542	28.441	14.347	18.494	1.107	29.503
<b>EXTREMADURA</b>	<b>745.414</b>	<b>174.057</b>	<b>44.739</b>	<b>24.490</b>	<b>32.702</b>	<b>2.059</b>	<b>53.091</b>
Almería	1.588	826	3	48	2	0	101
Cádiz	227.235	3.487	41.924	28.859	5.660	1.233	10.036
Córdoba	164.602	16.358	797	21.903	335	6.837	18.147
Granada	26.014	2.492	1.659	1.819	750	189	1.712
Huelva	82.170	50	8.187	8.190	992	152	3.799
Jaén	21.334	941	1.298	2.182	1.109	289	1.729
Málaga	11.442	628	858	835	809	318	931
Sevilla	138.937	13.457	9.910	16.331	7.166	948	11.979
<b>ANDALUCIA</b>	<b>673.322</b>	<b>38.239</b>	<b>64.636</b>	<b>80.167</b>	<b>16.823</b>	<b>9.966</b>	<b>48.434</b>
Las Palmas	11.176	1.381	1.367	980	635	151	478
S.C. de Tenerife	6.742	776	636	804	452	496	195
<b>CANARIAS</b>	<b>17.918</b>	<b>2.157</b>	<b>2.003</b>	<b>1.784</b>	<b>1.087</b>	<b>647</b>	<b>673</b>
<b>ESPAÑA</b>	<b>6.184.092</b>	<b>1.474.691</b>	<b>274.931</b>	<b>484.284</b>	<b>182.943</b>	<b>116.401</b>	<b>454.001</b>

EFFECTIVOS GANADEROS									
Análisis provincial del número de animales por tipos, DICIEMBRE de 2006 (número de animales)									
Provincias y Comunidades Autónomas	Animales con 24 meses o más								
	Machos	Hembras							
		Para Sacrificio	Novillas			Para no ordeño	Vacas		De no ordeño
			Frisonas	Otras	De ordeño		Frisonas	Otras	
A Coruña	722	87	2.590	281	954	148.261	5.516	59.727	
Lugo	2.526	192	6.793	541	2.703	148.160	1.662	111.550	
Ourense	429	9	126	0	290	2.881	312	20.808	
Pontevedra	192	0	2.040	478	300	38.699	3.981	15.945	
<b>GALICIA</b>	<b>3.869</b>	<b>288</b>	<b>11.549</b>	<b>1.300</b>	<b>4.247</b>	<b>338.001</b>	<b>11.471</b>	<b>208.030</b>	
<b>P. DE ASTURIAS</b>	<b>6.951</b>	<b>960</b>	<b>4.061</b>	<b>360</b>	<b>16.192</b>	<b>87.652</b>	<b>2.454</b>	<b>134.920</b>	
<b>CANTABRIA</b>	<b>2.697</b>	<b>48</b>	<b>6.084</b>	<b>41</b>	<b>7.247</b>	<b>79.253</b>	<b>23.672</b>	<b>62.976</b>	
Alava	615	80	767	10	1.782	5.671	263	15.608	
Guipúzcoa	1.807	62	1.254	48	1.780	11.086	1.754	16.197	
Vizcaya	2.157	79	1.167	29	2.233	9.555	725	19.274	
<b>PAIS VASCO</b>	<b>4.579</b>	<b>221</b>	<b>3.188</b>	<b>87</b>	<b>5.795</b>	<b>26.312</b>	<b>2.742</b>	<b>51.079</b>	
<b>NAVARRA</b>	<b>1.543</b>	<b>323</b>	<b>2.265</b>	<b>0</b>	<b>3.072</b>	<b>20.319</b>	<b>0</b>	<b>33.843</b>	
<b>LA RIOJA</b>	<b>891</b>	<b>0</b>	<b>225</b>	<b>0</b>	<b>809</b>	<b>1.963</b>	<b>11</b>	<b>17.001</b>	
Huesca	571	0	1.898	0	1.777	8.755	0	19.151	
Teruel	807	0	43	0	1.575	275	0	11.927	
Zaragoza	657	0	281	0	1.280	4.199	0	4.863	
<b>ARAGON</b>	<b>2.035</b>	<b>0</b>	<b>2.222</b>	<b>0</b>	<b>4.632</b>	<b>13.229</b>	<b>0</b>	<b>35.941</b>	
Barcelona	920	0	2.048	0	1.020	25.362	0	15.153	
Girona	1.124	104	1.539	0	3.572	25.084	3.396	21.975	
Lleida	1.038	98	1.035	0	2.681	21.940	0	23.163	
Tarragona	458	115	0	1.070	96	0	0	1.397	
<b>CATALUÑA</b>	<b>3.540</b>	<b>317</b>	<b>4.622</b>	<b>1.070</b>	<b>7.369</b>	<b>72.386</b>	<b>3.396</b>	<b>61.688</b>	
<b>BALEARES</b>	<b>390</b>	<b>0</b>	<b>415</b>	<b>0</b>	<b>264</b>	<b>10.345</b>	<b>23</b>	<b>5.262</b>	
Ávila	7.650	8.910	1.729	210	11.163	11.901	0	91.764	
Burgos	1.033	589	697	77	1.188	9.402	443	31.922	
León	1.957	409	2.589	1.019	3.319	29.842	6.004	31.949	
Palencia	575	1.335	1.977	120	1.142	15.768	556	8.971	
Salamanca	23.360	9.586	908	391	24.157	5.284	105	218.956	
Segovia	1.049	961	1.386	0	1.301	10.766	8	26.195	
Soria	326	0	15	0	848	477	41	10.323	
Valladolid	1.763	234	805	0	2.244	7.998	43	3.886	
Zamora	1.881	2.862	1.770	2.478	3.190	11.627	114	17.882	
<b>CASTILLA Y LEON</b>	<b>39.594</b>	<b>24.886</b>	<b>11.876</b>	<b>4.295</b>	<b>48.552</b>	<b>103.065</b>	<b>7.314</b>	<b>441.848</b>	
<b>MADRID</b>	<b>5.886</b>	<b>1.050</b>	<b>1.605</b>	<b>65</b>	<b>2.601</b>	<b>8.028</b>	<b>358</b>	<b>30.333</b>	
Albacete	1.538	94	401	0	646	1.205	0	2.718	
Ciudad Real	2.496	98	511	0	7.824	4.390	0	73.241	
Cuenca	29	0	0	0	200	112	0	988	
Guadalajara	393	0	5	0	718	429	0	5.510	
Toledo	1.503	1.269	4.184	0	4.586	26.655	6	35.856	
<b>CASTILLA-LA MANCHA</b>	<b>5.959</b>	<b>1.461</b>	<b>5.101</b>	<b>0</b>	<b>13.974</b>	<b>32.791</b>	<b>6</b>	<b>118.313</b>	
Alicante	302	61	244	5	348	887	51	602	
Castellón	2.094	70	41	2	1.485	263	10	9.476	
Valencia	769	39	355	13	546	3.575	198	1.694	
<b>C. VALENCIANA</b>	<b>3.165</b>	<b>170</b>	<b>640</b>	<b>20</b>	<b>2.379</b>	<b>4.725</b>	<b>259</b>	<b>11.772</b>	
<b>R. DE MURCIA</b>	<b>8</b>	<b>0</b>	<b>749</b>	<b>0</b>	<b>0</b>	<b>5.306</b>	<b>0</b>	<b>53</b>	
Badajoz	7.065	0	169	0	17.202	2.293	0	128.874	
Cáceres	9.338	0	25	0	32.959	3.957	0	212.394	
<b>EXTREMADURA</b>	<b>16.403</b>	<b>0</b>	<b>194</b>	<b>0</b>	<b>50.161</b>	<b>6.250</b>	<b>0</b>	<b>341.268</b>	
Almería	12	0	0	0	0	337	0	259	
Cádiz	6.454	565	385	0	4.606	13.840	0	110.185	
Córdoba	2.855	7.336	7.389	0	9.195	34.246	0	39.204	
Granada	380	153	1.814	0	689	6.384	0	7.973	
Huelva	3.365	156	0	0	488	22	0	56.769	
Jaén	1.451	10	412	0	1.022	4.202	0	6.689	
Málaga	382	0	475	0	698	2.632	0	2.876	
Sevilla	10.923	128	883	0	2.518	11.051	390	53.253	
<b>ANDALUCIA</b>	<b>25.822</b>	<b>8.348</b>	<b>11.358</b>	<b>0</b>	<b>19.216</b>	<b>72.714</b>	<b>390</b>	<b>277.208</b>	
Las Palmas	100	30	4	10	24	5.555	255	206	
S.C. de Tenerife	275	77	119	52	124	1.567	533	636	
<b>CANARIAS</b>	<b>375</b>	<b>107</b>	<b>123</b>	<b>62</b>	<b>148</b>	<b>7.122</b>	<b>788</b>	<b>842</b>	
<b>ESPAÑA</b>	<b>123.707</b>	<b>38.178</b>	<b>66.277</b>	<b>7.300</b>	<b>186.657</b>	<b>889.461</b>	<b>52.884</b>	<b>1.832.377</b>	

## DISTRIBUCIÓN PROVINCIAL DEL GANADO BOVINO EN ESPAÑA

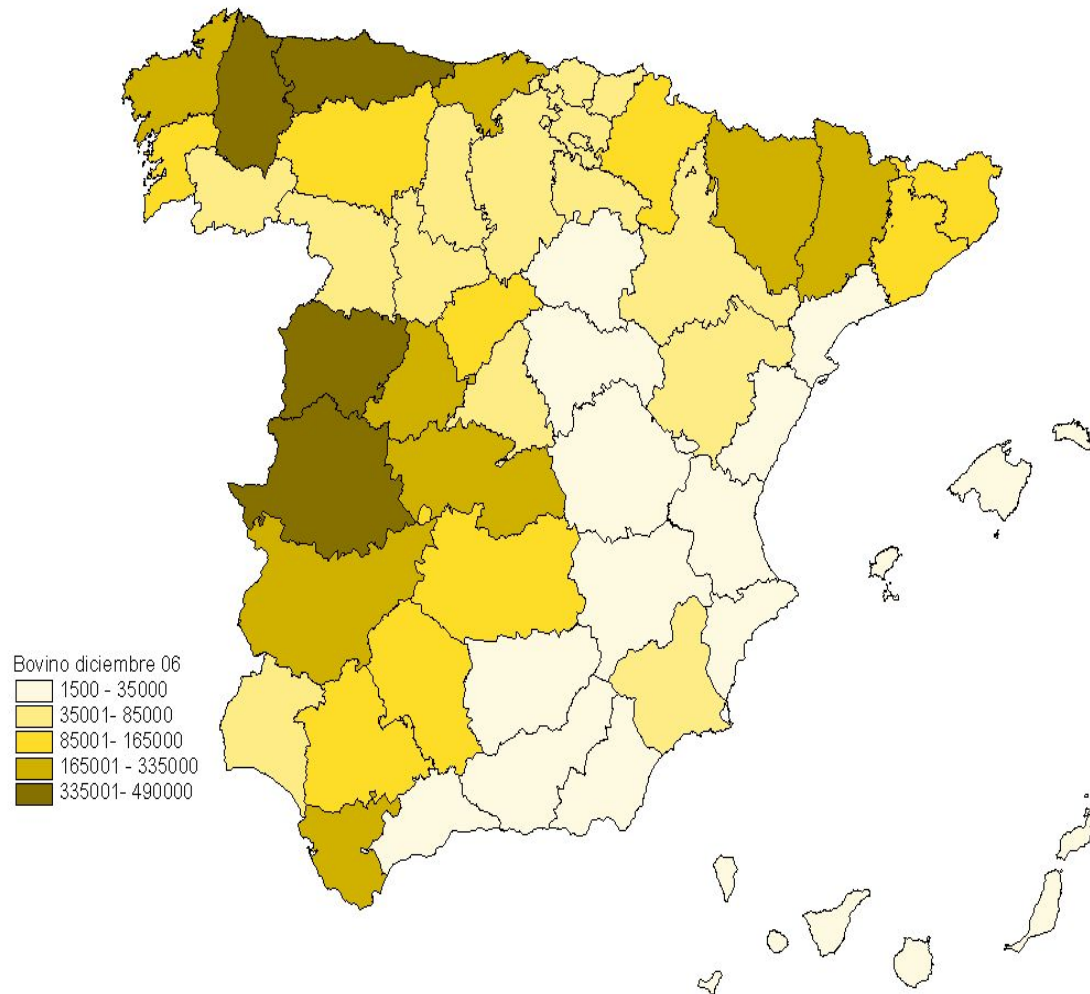

A la luz de este mapa y del análisis provincial por censos podemos observar que las provincias españolas con mayor censo de ganado bovino son Salamanca, Cáceres, Lugo y el Principado de Asturias, como comunidad autónoma uniprovincial.

#### 1.4.- Análisis Autonómico del censo

Las siguientes tablas muestran la importancia real y relativa que tiene cada Comunidad Autónoma dentro del conjunto nacional, considerando tanto el censo total como cada uno de los tipos de animales considerados.

**Tabla 1.4.1.**

CENSO DE GANADO BOVINO JUNIO 06						
Provincias y Comunidades Autónomas	Total	Animales menores de 12 meses	Animales de 12 a menos de 24 meses	Animales de dos o más años	Vacas	Vacas Ordeño
GALICIA	924.777	166.360	150.271	608.146	571.549	388.159
P. DE ASTURIAS	406.286	101.607	42.806	261.873	238.962	100.332
CANTABRIA	280.571	50.167	43.507	186.897	163.144	81.528
PAIS VASCO	164.577	47.963	19.554	97.063	82.975	30.347
NAVARRA	117.785	42.683	14.268	60.834	52.184	23.342
LA RIOJA	39.879	13.033	4.749	22.097	19.068	1.932
ARAGON	276.989	192.150	33.669	51.170	43.365	8.622
CATALUÑA	602.937	409.696	36.732	156.509	141.523	82.254
BALEARES	33.411	13.529	4.239	15.643	14.121	12.231
CASTILLA Y LEON	1.363.080	424.046	216.959	722.075	594.902	128.742
MADRID	93.093	29.673	12.671	50.749	42.537	8.510
CASTILLA LA MANCHA	349.778	151.317	52.687	145.774	127.410	27.514
C. VALENCIANA	64.995	27.305	13.595	24.095	16.512	4.543
R. DE MURCIA	46.048	29.029	11.547	5.472	4.951	4.887
EXTREMADURA	816.357	250.834	62.800	502.723	406.467	7.448
ANDALUCIA	811.811	212.177	101.509	498.125	358.348	63.634
CANARIAS	17.767	5.621	1.990	10.156	9.179	8.403
<b>ESPAÑA</b>	<b>6.410.141</b>	<b>2.167.190</b>	<b>823.553</b>	<b>3.419.401</b>	<b>2.887.197</b>	<b>982.428</b>

A la luz de la encuesta de junio, se puede observar que la situación es continua respecto a la de la encuesta de diciembre de 2005 (ver Informe Encuestas Ganaderas Resultados 2005), donde las provincias de Cáceres, Salamanca, Lugo y la CC.AA. de Asturias ostentan los mayores censos, suponiendo en su conjunto casi un 30% del total de la cabaña nacional. Se puede analizar también el peso absoluto y relativo que cada CC.AA. tiene dentro del conjunto nacional tanto respecto al censo total como respecto a cada una de las categorías consideradas.

Castilla y León y Galicia son las dos CC.AA. con mayores censos (35,7% del total entre las dos) encabezando ambas muchas de las categorías productivas contempladas. Sin embargo, un estudio pormenorizado de la encuesta aporta datos interesantes. Así, en la de menos de 12 meses aparece Cataluña en segundo lugar, tras Castilla y León, y seguida en orden descendente por Extremadura, Andalucía Aragón y Galicia. Ello refleja el gran peso que en CC.AA. como Cataluña, Aragón o Extremadura tiene el sacrificio de animales de menos de 12 meses de edad. Entre los animales de 12 a 24 meses de edad, de nuevo Castilla y León y Galicia ocupan las dos primeras posiciones, mientras que Cataluña descendería hasta la séptima plaza, por detrás de Andalucía, Extremadura, Castilla – La Mancha y el Principado de Asturias. La estructura productiva de las distintas regiones del país se puede contemplar analizando qué CC.AA. tienen una cabaña más numerosa entre los animales de menos de 24 meses de edad y de más de 24 meses de edad. Un censo más joven, bien orientado a la reposición, bien al sacrificio, se encuentra fundamentalmente en aquellas regiones donde el cebo tiene una importancia destacada (Cataluña, Aragón, Castilla- La Mancha, Valencia y

Murcia). La situación contraria se da en las CC.AA. de la cornisa cantábrica y Galicia, así como en las grandes productoras del centro y sur de la península (Castilla y León, Extremadura y Andalucía). En el resto (Navarra, La Rioja y los dos archipiélagos) la relación censal entre animales de más y menos de 2 años es bastante equilibrada.

Tabla 1.4.2

CENSO DE GANADO BOVINO DICIEMBRE 06						
Provincias y Comunidades Autónomas	Total	Animales menores de 12 meses	Animales de 12 a menos de 24 meses	Animales de dos o más años	Vacas	Vacas Ordeño
GALICIA	922.572	241.661	102.156	578.755	557.502	349.472
P. DE ASTURIAS	390.384	89.946	46.888	253.550	225.026	90.106
CANTABRIA	267.620	43.940	41.664	182.016	165.900	102.924
PAIS VASCO	159.548	46.769	18.776	94.003	80.133	29.054
NAVARRA	121.895	47.737	12.793	61.365	54.162	20.319
LA RIOJA	43.452	17.330	5.222	20.900	18.975	1.974
ARAGON	332.621	257.154	17.408	58.059	49.170	13.229
CATALUÑA	626.465	437.565	34.512	154.388	137.470	75.782
BALEARES	34.247	13.962	3.586	16.699	15.630	10.368
CASTILLA Y LEON	1.229.632	350.110	198.092	681.430	552.227	110.379
MADRID	82.515	19.855	12.734	49.926	38.719	8.386
CASTILLA LA MANCHA	429.823	177.528	74.690	177.605	151.110	32.797
C. VALENCIANA	61.306	29.540	8.636	23.130	16.756	4.984
R. DE MURCIA	45.359	28.536	10.707	6.116	5.359	5.306
EXTREMADURA	745.414	243.287	87.852	414.276	347.518	6.250
ANDALUCIA	673.322	183.043	75.223	415.056	350.312	73.104
CANARIAS	17.918	5.944	2.407	9.567	8.752	7.910
<b>ESPAÑA</b>	<b>6.184.092</b>	<b>2.233.906</b>	<b>753.346</b>	<b>3.196.841</b>	<b>2.774.721</b>	<b>942.344</b>

La tabla del mes de diciembre del mismo año repite los grandes rasgos comentados en la anterior del mes de junio, si bien se pueden apreciar algunas leves diferencias. Así Castilla y León es la que mayor número de efectivos alberga, situándose a la cabeza en la mayoría de las categorías, debido en gran parte a la enorme extensión de su territorio. Después se sitúan Galicia y Extremadura, segunda y tercera respectivamente en número total. Galicia, Asturias y Cantabria con menos del 30% del censo nacional poseen casi el 60% de los efectivos de ordeño de toda España. Cataluña presenta del total de sus cabezas, prácticamente un 70% (69,9%) en “animales menores de 12 meses”, debido a la importancia que el cebo de terneros posee en esta región. Por el contrario en Andalucía y Extremadura, predominan los “animales de dos o más años”, en gran parte debido a la importancia que posee en estas regiones su explotación en el ecosistema natural de la dehesa, durante el cual los animales obtienen parte de su sustento del medio natural, siendo los periodos de crecimiento y engorde más prolongados.

Para una más rápida comprensión de esta realidad se presentan dos histogramas referentes a junio y diciembre del 2006, que no hacen sino indicar de forma más visual e intuitiva la situación descrita.

Gráfico 1.4.1.



Gráfico 1.4.2



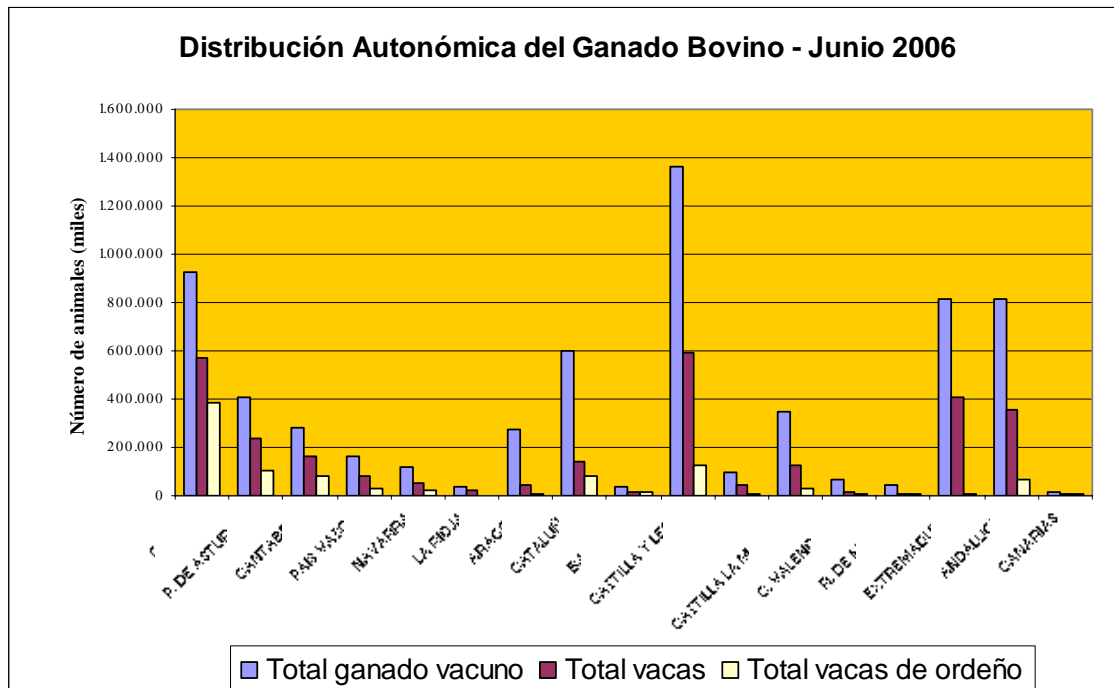
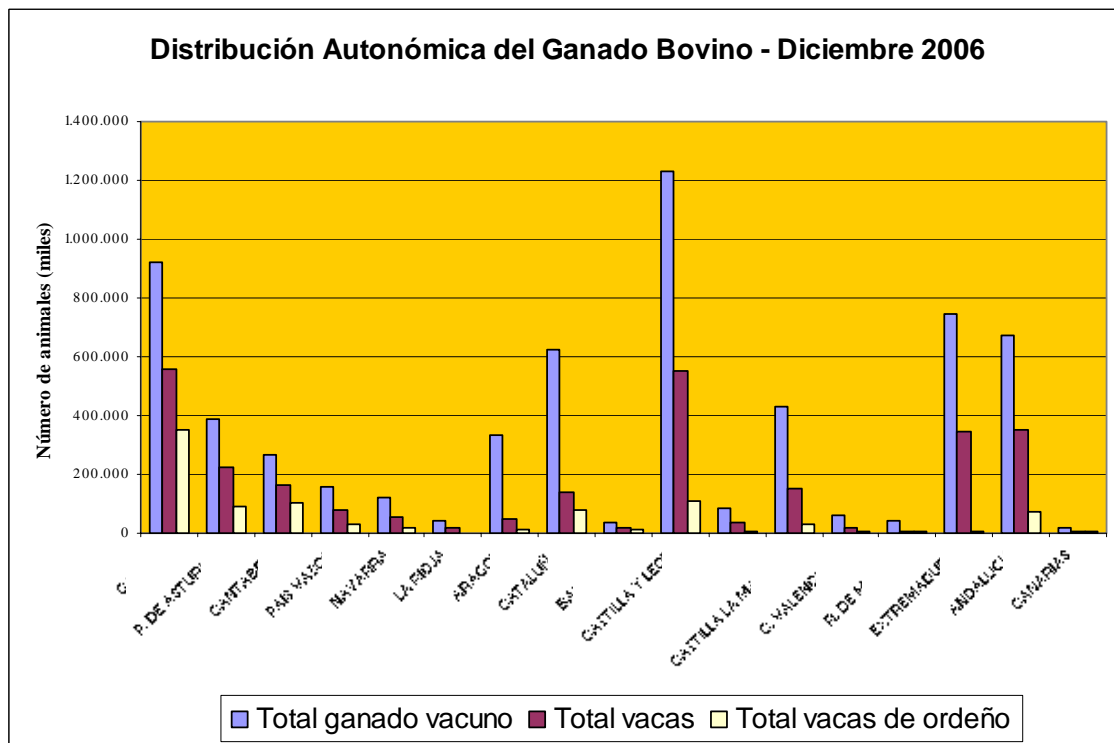

### **1.5.- Marco comunitario**

La Unión Europea, siguiendo los ideales que inspiraron su creación, ha ido incrementando sus estados miembros desde la fundación de la entonces Comunidad Económica Europea (CEE) en 1957. Fruto de ese afán integrador, en Mayo de 2004, 10 nuevos países, se unieron como miembros de pleno derecho a la UE. Dadas las características y volúmenes productivos de los nuevos socios comunitarios, la incidencia sobre los censos y las producciones ganaderas de la Unión Europea ha sido notable. Destacan especialmente Polonia, con un censo vacuno próximo al español, seguida a mayor distancia por Hungría y la República Checa, importantes potencias ganaderas aunque con una cabaña menos numerosa. Asimismo, se ha estimado conveniente incluir igualmente los censos del año 2006 de Bulgaria y Rumanía, a pesar de que sólo se han convertido en miembros de la UE el 1 de enero de 2007.

Tras esa ampliación España se sitúa con 6.184.092 animales como el quinto país en número de cabezas de ganado bovino, tras Alemania, Francia, Reino Unido e Italia (con quien ha intercambiado el cuarto puesto logrado en el año 2005), y seguida de cerca por Irlanda. Las posiciones italiana y española se invierten en el caso de los animales menores de un año y también para el número total de vacas. Sin embargo en el número de vacas de ordeño España pierde posiciones, situándose con sus 942.344 vacas de ordeño en octava posición, viéndose superada por países como Polonia, Italia y Holanda. Rumania también supera en la actualidad el número de vacas de leche de España. Así pues, mientras en España predomina la aptitud cárnica para el ganado bovino, en la Unión la lechera es la principal.

El censo bovino de la UE 25 prácticamente alcanzó en Diciembre de 2006 los 84,5 millones de reses, habiendo descendido en un 0,59% su censo respecto al año anterior. De mantenerse más o menos estables los censos comunitario, búlgaro y rumano para el próximo año, la inmediata incorporación a la UE de estos dos nuevos países, supondría un incremento del 4,23% de la cabaña comunitaria

Tabla 1.5.1.

CENSO DE GANADO BOVINO EN LA UNIÓN EUROPEA EN DICIEMBRE 2006 (Miles de animales)								
PAISES	Total de animales	Menores de un año	De uno a menos de dos años	De dos o más años				
				Machos	Novillas	Vacas		
						Total	De ordeño	De no ordeño
Bélgica	2606,90	703,24	521,00	39,13	286,61	1056,92	531,91	525,01
República Checa	1389,60	414,70	319,80	15,10	72,10	567,90	417,30	150,50
Dinamarca	1579,00	536,00	298,00	10,00	81,00	654,00	555,00	99,00
Alemania	12600,80	3908,30	2979,80	96,60	855,80	4760,40	4029,80	730,60
Estonia	245,00	65,80	51,50	1,70	11,20	114,80	108,90	5,90
Grecia	682,66	191,05	126,08	12,09	47,27	306,18	167,75	138,43
España	<b>6.184,1</b>	<b>2.233,9</b>	<b>753,3</b>	<b>123,7</b>	<b>298,4</b>	<b>2.774,7</b>	<b>942,3</b>	<b>1.832,4</b>
Francia	18.902,0	5.011,0	3.542,0	440,0	2.033,0	7.876,0	3.799,0	4.077,0
Irlanda	6.001,6	1.635,8	1.353,9	353,9		2.215,9	1.087,1	1.128,8
Italia	6.340,2	1.947,6	1.401,6	78,3	449,1	2.232,8	1.813,7	419,1
Chipre	56,1	20,3	11,6	0,2	0,0	23,9	23,9	0,0
Letonia	377,1	107,5	62,9	1,8	13,1	191,9	182,4	9,5
Lituania	838,8	221,4	160,3	8,7	37,5	410,9	399,0	11,9
Luxemburgo	186,3	51,2	41,7	2,7	16,2	74,5	46,2	28,4
Hungría	702,0	191,0	150,0	6,0	33,0	322,0	275,0	52,0
Malta	19,1	5,4	5,1	0,6	0,4	7,6	7,5	0,2
Holanda	3.673,0	1.424,0	620,0	13,0	101,0	1.515,0	1.443,0	72,0
Austria	2.002,9	631,5	435,0	16,4	121,3	798,7	527,4	271,3
Polonia	5.281,0	1.257,7	1.032,6	76,8	230,2	2.683,8	2.637,0	46,8
Portugal	1.407,3	375,4	215,4	30,8	67,4	718,2	307,2	411,0
Eslovenia	454,0	136,6	120,8	5,8	17,8	173,0	112,5	60,5
República Eslovaca	507,8	150,7	101,2	4,4	33,0	218,7	185,0	33,7
Finlandia	929,1	313,4	237,9	9,2	30,0	338,6	309,4	40,1
Suecia	1.515,9	495,4	360,0	25,4	83,5	551,6	384,7	166,9
Reino Unido	10.009,6	2.650,4	2.628,8	325,6	719,4	3.685,3	2.023,8	1.661,5
<b>UE 15</b>	<b>74.621,2</b>	<b>22.108,2</b>	<b>15.514,4</b>	<b>1.576,8</b>	<b>5.190,1</b>	<b>29.558,9</b>	<b>17.968,4</b>	<b>11.601,5</b>
<b>UE 25</b>	<b>84.491,7</b>	<b>24.679,2</b>	<b>17.530,2</b>	<b>1.697,9</b>	<b>5.638,3</b>	<b>34.273,5</b>	<b>22.316,8</b>	<b>11.972,5</b>
Bulgaria	636,5	181,4	55,4	5,2	25,1	361,2	350,1	11,1
Rumania	2.933,6	741,0	279,7	53,3	153,8	1.665,1	1.639,4	25,8

El siguiente histograma recoge de forma comparativa la importancia relativa que cada grupo del sector bovino posee en cada uno de los 25 países de la UE.

Gráfico 1.5.1.

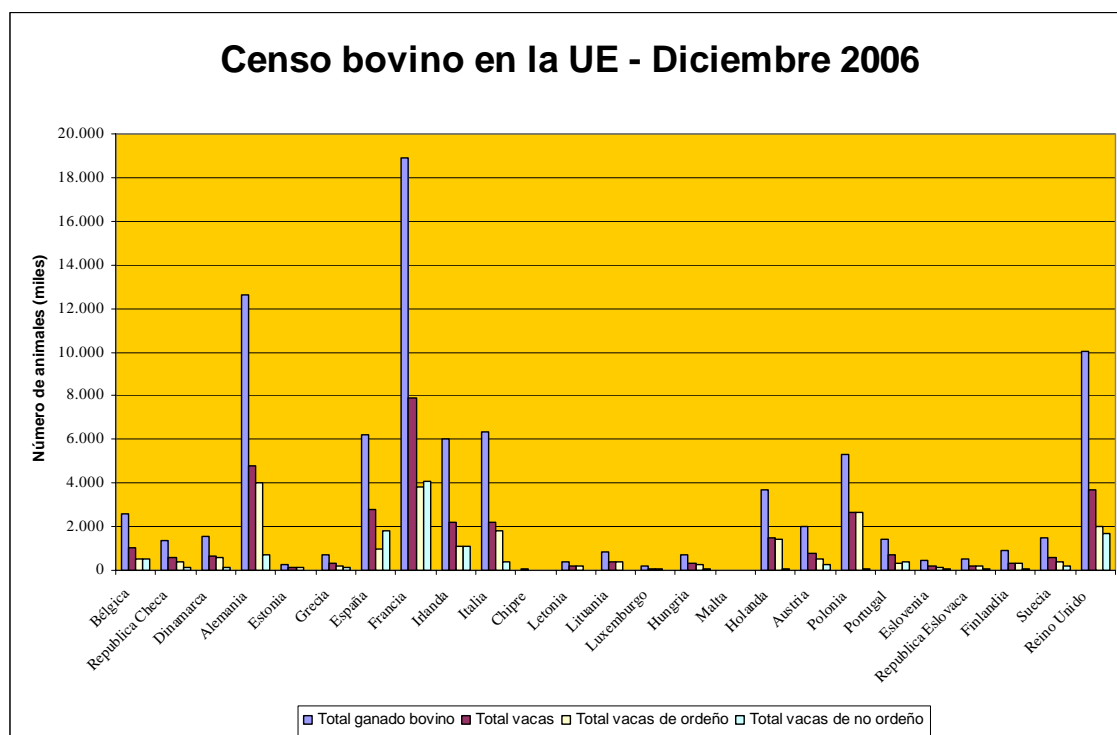

## **2. GANADO OVINO**

### **2.0.- Información general y contexto**

El ganado ovino, de localización fundamentalmente centrípeta en el territorio nacional, ha sido históricamente el principal pilar de la ganadería española dadas nuestras particularidades climatológicas, orográficas y edafológicas. Ha constituido el germen de la más poderosa organización ganadera de todos los tiempos, el Honrado Concejo de la Mesta, motor de nuestra economía durante prolongados periodos históricos y vertebrador social, productivo, comercial y cultural de grandes regiones de nuestro país. Más aún, el ovino español, a través del tronco racial del merino, constituye el origen de todos los grandes rebaños mundiales de doble aptitud carne/lana, con especial referencia a determinadas regiones de la Europa continental y al hemisferio Sur, en el que se encuentran los grandes productores internacionales, como Argentina, Australia, Nueva Zelanda y Sudáfrica. Igualmente, no debemos olvidar la vigencia aún en la actualidad de la trashumancia, de antiquísima tradición en múltiples áreas de nuestra geografía, y de tanta importancia cultural y medioambiental en nuestro país.

La relevancia del ganado lanar radica en su triple aptitud productiva (leche, carne y lana), su frugalidad, resistencia y capacidad de adaptación.

En los últimos años hemos asistido a una progresiva profesionalización del sector, en la que la producción de lana ha quedado relegada a términos residuales y en la que se ha profundizado en la especialización productiva carne/leche. La producción de lana resiste como producción adicional de la cárnica, pero no así de la lechera al existir una correlación genética negativa entre la producción de lana y la de leche.

El ganado ovino ha sido y es empleado por el hombre por su capacidad para proporcionar alimento y vestido. Presenta una distribución mundial, con un amplio número de razas y de aptitudes zootécnicas. El ganado ovino español se presenta como uno de los más relevantes dentro de la Unión Europea por su volumen censal, el segundo tras el Reino Unido. Hoy día, según estimaciones del MAPA para la Renta Agraria de 2006, el sector ovino, junto con el íntimamente ligado sector caprino, supone en torno al 11,2% de la PFG y el 4,2% de la PFA.

La actualidad de este sector en nuestro país viene marcada por:

- La sequía de estos últimos años y su repercusión en los pastos que sustentan su producción.
- La reforma de la organización común de mercados de la carne de ovino, que regula su producción, precios y mercados, especialmente por el desacoplamiento parcial de las ayudas percibidas por los ganaderos, siguiendo las líneas de la reforma de la PAC del 2003.
- La creciente profesionalización y aumento de la dimensión de las explotaciones, unido a una disminución de las de pequeño tamaño, principalmente por la dificultad de renovación de la mano de obra y de rentabilidad en éstas.
- Finalmente por las distintas enfermedades que amén de reducir el estatus sanitario de la cabaña limitan su movimiento, sus rendimientos o el

empleo para la alimentación de sus productos como recientemente han podido ser la brucelosis, la lengua azul o el scrapie.

### **Producción de carne**

En España predomina el empleo de razas de elevada rusticidad, perfectamente adaptadas al medio, de pequeño formato y empleadas en sistemas extensivos con pastoreo y cuyo sacrificio se realiza en edades tempranas, dando lugar a canales y rendimientos menores y de distinta conformación que los presentes en el resto de la UE, lo cual condiciona en parte su posible exportación. Su consumo aunque se produzca de forma continuada a lo largo del año, aumenta en determinadas épocas del año debido al carácter festivo y de celebración de su consumo, fuertemente arraigado en nuestra cultura. Asimismo la implantación de apelativos de calidad de la carne de ovino ha contribuido a su diferenciación y aprecio por parte del consumidor. En cuanto a su producción, en España el elevado número de horas de luz de nuestro país posibilita la existencia de ciclos reproductivos continuados o la posibilidad de inducir el celo en épocas menos favorables, a diferencia de lo que ocurre en la mayoría de países de la UE donde la producción es marcadamente estacional.

Con una producción cercana según datos del MAPA (Encuesta Nacional de Sacrificio de Ganado) a las de 233.000 Tm. anuales, el sector tiene fundamentalmente ante sí tres grandes retos:

-El mantenimiento de su función social en el medio rural, contribuyendo paralelamente al mantenimiento de los ecosistemas naturales y de formas tradicionales de vida íntimamente vinculadas a la cultura de numerosas regiones de España. Para ello, el sector ha de ofrecer nuevos y mayores atractivos económicos, sociales y culturales para frenar y contrarrestar el abandono por parte de los jóvenes vivido por este sector en las últimas décadas.

-El fomento de la producción de carnes y productos cárnicos de calidad certificada, de mayor valor añadido y el aumento de las cuotas de mercado conseguidas por los mismos.

-La conquista de nuevos mercados dentro y fuera de la Unión Europea, especialmente mediante productos cárnicos elaborados ya que el gusto nacional de las canales de ovino (animales jóvenes y de pequeño tamaño) difiere del gusto mayoritario en Europa (animales más adultos y de mayor formato).

### **Producción de leche**

En la actualidad la producción de leche de oveja en España se sitúa actualmente en torno a las 400.000 Tn, (423.000 Tn en 2005) siendo la explotación de ganado ovino lechero una actividad ganadera rentable debido principalmente a:

- La demanda de consumo de quesos de oveja o de mezcla.
- La aceptación y el éxito de los lábeles de calidad que garantizan su calidad y diversidad.
- El aumento de los rendimientos lecheros por animal (debidos a la respuesta positiva a programas de mejora genética sobre razas autóctonas y a la introducción de razas foráneas de aptitud lactopoyética).

La leche de oveja está destinada en su inmensa mayoría a la elaboración de quesos y eventualmente otros productos lácteos. Se trata de un sector que ha experimentado en los últimos años un mayor grado de intensificación productiva que el de aptitud cárnica debido fundamentalmente a los altos precios de mercado alcanzados. Por ello, cabría citar de entre los principales retos a los que nos hemos de enfrentar a los siguientes:

-Profundizar en el grado de intensificación productiva, incrementando así la calidad de nuestras producciones y la rentabilidad económica de nuestras explotaciones.

-A semejanza del vacuno lechero, lograr una mayor vertebración y grado de asociacionismo en el sector, que le dote de un creciente peso específico. Ello debería acompañarse de una mayor implicación del sector productivo en el proceso de transformación, fomentando la obtención de productos de elaboración artesanal y eventualmente sujetos a distintas figuras o normas de protección que les confieran un mayor valor añadido.

## 2.1.- Realización

Anualmente, en el mes de diciembre, España realiza una encuesta sobre el censo del ganado ovino. La encuesta se realiza por muestreo aleatorio estratificado; el error de muestreo no superará a nivel de estado el 2% del número total de ovinos, con un intervalo de confianza del 68% y con un número de mínimo de 8 estratos de tamaño. La muestra resultante supera la cifra de 4000 explotaciones.

## 2.2.- Evolución del censo nacional

Tabla 2.2.1

<b>CENSO DE GANADO OVINO EN DICIEMBRE</b>					
<b>Efectivos de España en los últimos años ( miles de animales )</b>					
<b>Años</b>	<b>Total</b>	<b>Corderas cubiertas y ovejas</b>			<b>Otros ovinos</b>
		<b>Total</b>	<b>Lecheras</b>	<b>Otras</b>	
1.992	24.615	18.334	3.472	14.862	6.281
1.993	23.872	18.149	3.557	14.592	5.723
1.994	23.058	17.639	3.115	14.524	5.419
1.995	21.323	15.759	2.482	13.277	5.564
1.996	23.982	18.206	3.747	14.459	5.776
1.997	24.857	17.940	3.290	14.650	6.917
1.998	24.190	18.209	3.538	14.671	5.981
1.999	23.965	18.381	3.263	15.118	5.584
2.000	24.927	19.213	3.593	15.620	5.714
2.001	24.300	18.495	3.711	14.784	5.805
2.002	23.813	18.173	3.362	14.811	5.640
2.003	23.486	18.255	3.429	14.826	5.231
2.004	22.736	17.184	3.076	14.108	5.552
2.005	22.749	17.076	2.850	14.226	5.673
2.006	<b>22.452</b>	<b>16.954</b>	<b>3.248</b>	<b>13.706</b>	<b>5.498</b>
<b>%06/05</b>	<b>0,99</b>	<b>0,99</b>	<b>1,14</b>	<b>0,96</b>	<b>0,97</b>

Como refleja la tabla el censo de ganado ovino en España se mantiene prácticamente en los mismos valores que el año anterior, con variaciones inferiores al 1% para el total de animales a fecha de diciembre del 2006 (22.451.627) y para sus principales categorías zootécnicas comparadas. Destaca el hecho de que, ante un ligero descenso en la cabaña total y en las distintas orientaciones zootécnicas contempladas, es sólo en los animales de orientación lechera en los que se registra un ligero incremento, probablemente impulsado por las condiciones del mercado de la leche de oveja.

Gráfico 2.2.1

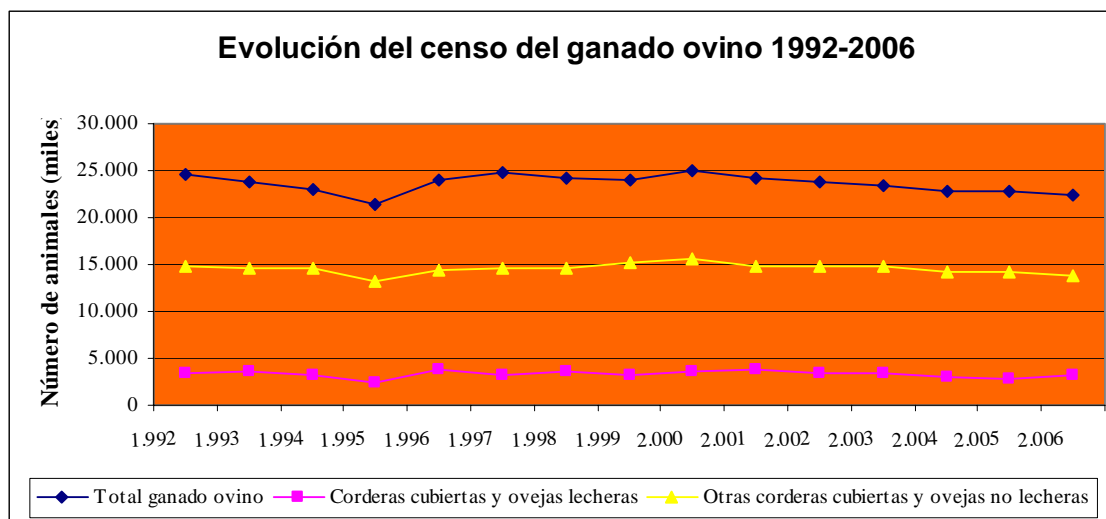

Se puede apreciar en las tendencias que los efectivos de ordeño permanecen más o menos constantes desde 1992, existiendo una ligerísima disminución del total de ovinos más o menos pareja con la evolución de los animales de no ordeño, y en la que se aprecia una tímida línea ascendente en la evolución del censo de animales de orientación lechera.

### 2.3.- Análisis provincial del censo

A continuación se exponen en las siguientes tablas el censo nacional de ganado ovino desglosado por cada una de las 50 provincias de nuestro país. Para facilitar su comprensión se presenta dicha información junto a mapas de nuestro país en los que se destacan con mayor intensidad cromática las provincias con mayor relevancia censal de dicho ganado.

Tabla 2.3.1

EFFECTIVOS GANADEROS									
GANADO OVINO									
Análisis provincial del censo de ovino por tipos, Diciembre de 2006 (número de animales)									
Provincias y Comunidades Autónomas	Total	Corderos	Sementales	Hembras para vida					
				Total	Nunca han parido		Que ya han parido		
					No cubiertas	Cubiertas por 1ª vez	Ordeño	No ordeño	
A Coruña	51.729	3.246	4.253	44.230	4.265	0	5.523	0	34.442
Lugo	88.898	5.128	5.129	78.641	4.827	0	3.576	0	70.238
Ourense	130.135	7.425	5.989	116.721	8.936	0	6.670	0	101.115
Pontevedra	55.158	3.466	3.631	48.061	5.877	0	3.459	0	38.725
<b>GALICIA</b>	<b>325.920</b>	<b>19.265</b>	<b>19.002</b>	<b>287.653</b>	<b>23.905</b>	<b>0</b>	<b>19.228</b>	<b>0</b>	<b>244.520</b>
<b>P. DE ASTURIAS</b>	<b>58.823</b>	<b>2.941</b>	<b>2.661</b>	<b>53.221</b>	<b>5.322</b>	<b>550</b>	<b>4.772</b>	<b>1.100</b>	<b>41.477</b>
<b>CANTABRIA</b>	<b>69.507</b>	<b>2.460</b>	<b>1.903</b>	<b>65.144</b>	<b>8.999</b>	<b>300</b>	<b>5.147</b>	<b>3.934</b>	<b>46.764</b>
Alava	85.466	4.009	2.139	79.318	10.967	5.782	5.052	28.909	28.608
Guipúzcoa	181.594	8.459	5.964	167.171	22.476	14.501	9.667	72.316	48.211
Vizcaya	87.424	4.515	3.407	79.502	11.226	6.223	5.979	28.598	27.476
<b>PAIS VASCO</b>	<b>354.484</b>	<b>16.983</b>	<b>11.510</b>	<b>325.991</b>	<b>44.669</b>	<b>26.506</b>	<b>20.698</b>	<b>129.823</b>	<b>104.295</b>
<b>NAVARRA</b>	<b>786.298</b>	<b>110.016</b>	<b>15.602</b>	<b>660.680</b>	<b>28.338</b>	<b>20.682</b>	<b>38.967</b>	<b>134.365</b>	<b>438.328</b>
<b>LA RIOJA</b>	<b>165.991</b>	<b>13.555</b>	<b>2.797</b>	<b>149.639</b>	<b>2.800</b>	<b>1.556</b>	<b>7.475</b>	<b>3.488</b>	<b>134.320</b>
Huesca	884.143	187.942	15.461	680.740	55.829	0	64.275	0	560.636
Teruel	967.825	196.696	13.997	757.132	53.401	1.934	47.478	10.900	643.419
Zaragoza	977.032	194.472	15.151	767.409	46.958	0	53.786	0	666.665
<b>ARAGON</b>	<b>2.829.000</b>	<b>579.110</b>	<b>44.609</b>	<b>2.205.281</b>	<b>156.188</b>	<b>1.934</b>	<b>165.539</b>	<b>10.900</b>	<b>1.870.720</b>
Barcelona	242.177	68.369	4.410	169.398	7.228	0	12.982	268	148.920
Girona	117.244	24.496	2.131	90.617	5.503	0	5.314	0	79.800
Lleida	328.195	75.080	5.675	247.440	26.478	0	10.861	4.839	205.262
Tarragona	178.261	59.863	1.936	116.462	5.790	0	10.186	1.784	98.702
<b>CATALUÑA</b>	<b>865.877</b>	<b>227.808</b>	<b>14.152</b>	<b>623.917</b>	<b>44.999</b>	<b>0</b>	<b>39.343</b>	<b>6.891</b>	<b>532.684</b>
<b>BALEARES</b>	<b>318.796</b>	<b>83.115</b>	<b>7.723</b>	<b>227.958</b>	<b>8.675</b>	<b>27</b>	<b>632</b>	<b>1.108</b>	<b>217.516</b>
Avila	254.616	35.746	3.870	215.000	34.684	12.104	6.681	56.628	104.903
Burgos	344.337	17.127	4.548	322.662	14.249	17.879	13.355	165.651	111.528
León	506.841	81.959	7.875	417.007	14.149	54.713	9.658	195.727	142.760
Palencia	360.826	46.360	5.464	309.002	42.737	21.414	7.152	175.751	61.948
Salamanca	634.505	98.575	12.968	522.962	28.698	21.622	18.557	169.786	284.299
Segovia	440.487	57.672	7.900	374.915	23.516	10.966	11.007	89.924	240.502
Soria	398.139	44.034	5.881	348.224	22.729	11.652	4.458	18.689	290.696
Valladolid	422.941	70.920	8.241	343.780	13.756	47.403	27.671	187.060	67.890
Zamora	958.870	85.487	25.861	847.522	64.303	70.502	71.762	348.528	292.427
<b>CASTILLA Y LEON</b>	<b>4.321.562</b>	<b>537.880</b>	<b>82.608</b>	<b>3.701.074</b>	<b>258.821</b>	<b>268.255</b>	<b>170.301</b>	<b>1.406.744</b>	<b>1.596.953</b>
<b>MADRID</b>	<b>96.423</b>	<b>10.491</b>	<b>2.292</b>	<b>83.640</b>	<b>4.967</b>	<b>4.751</b>	<b>2.592</b>	<b>46.479</b>	<b>24.851</b>
Albacete	669.079	92.979	14.100	562.000	36.225	25.075	43.675	175.475	281.550
Ciudad Real	1.433.867	358.410	26.668	1.048.789	96.555	20.019	15.299	172.990	743.926
Cuenca	533.481	36.850	10.286	486.345	21.239	14.791	15.290	159.950	275.075
Guadalajara	361.740	54.484	6.275	300.981	14.661	0	14.821	42.056	229.443
Toledo	428.451	83.353	6.399	338.699	18.803	12.842	16.150	177.120	113.784
<b>CASTILLA-LA MANCHA</b>	<b>3.426.618</b>	<b>626.076</b>	<b>63.728</b>	<b>2.736.814</b>	<b>187.483</b>	<b>72.727</b>	<b>105.235</b>	<b>727.591</b>	<b>1.643.778</b>
Alicante	126.968	27.800	2.919	96.249	5.286	3.329	2.542	4.628	80.464
Castellón	178.430	36.828	2.562	139.040	10.323	154	11.214	432	116.917
Valencia	161.810	25.435	4.589	131.786	8.789	394	4.521	24.868	93.214
<b>C. VALENCIANA</b>	<b>467.208</b>	<b>90.063</b>	<b>10.070</b>	<b>367.075</b>	<b>24.398</b>	<b>3.877</b>	<b>18.277</b>	<b>29.928</b>	<b>290.595</b>
<b>R. DE MURCIA</b>	<b>678.447</b>	<b>119.016</b>	<b>22.163</b>	<b>537.268</b>	<b>33.238</b>	<b>2.240</b>	<b>61.655</b>	<b>0</b>	<b>440.135</b>
Badajoz	2.903.336	552.597	65.787	2.284.952	73.320	0	39.967	144.349	2.027.316
Cáceres	1.570.439	315.682	40.225	1.214.532	28.690	0	47.177	115.279	1.023.386
<b>EXTREMADURA</b>	<b>4.473.774</b>	<b>868.279</b>	<b>106.012</b>	<b>3.499.483</b>	<b>102.010</b>	<b>0</b>	<b>87.144</b>	<b>259.627</b>	<b>3.050.702</b>
Almería	283.653	63.633	7.605	212.415	18.254	73	27.784	0	166.304
Cádiz	200.637	62.390	5.339	132.908	12.746	3.742	8.882	27.085	80.453
Córdoba	585.731	239	29.194	556.298	58.450	0	134.749	0	363.099
Granada	644.474	116.054	14.455	513.965	38.798	1.345	21.192	4.133	448.497
Huelva	451.715	97.331	11.403	342.981	37.771	0	260	0	304.950
Jaén	185.457	49.033	4.017	132.407	6.876	296	7.570	0	117.665
Málaga	188.233	25.865	8.535	153.833	15.968	2.216	16.867	2.259	116.523
Sevilla	562.055	77.605	15.332	469.118	42.193	4.493	30.265	0	392.167
<b>ANDALUCIA</b>	<b>3.101.955</b>	<b>492.150</b>	<b>95.880</b>	<b>2.513.925</b>	<b>231.056</b>	<b>12.165</b>	<b>247.569</b>	<b>33.477</b>	<b>1.989.658</b>
Las Palmas	84.254	8.061	2.729	73.464	11.660	5.973	1.323	27.223	27.285
S.C. de Tenerife	26.690	4.571	1.168	20.951	1.887	801	1.405	3.056	13.802
<b>CANARIAS</b>	<b>110.944</b>	<b>12.632</b>	<b>3.897</b>	<b>94.415</b>	<b>13.547</b>	<b>6.774</b>	<b>2.728</b>	<b>30.279</b>	<b>41.087</b>
<b>ESPAÑA</b>	<b>22.451.627</b>	<b>3.811.840</b>	<b>506.609</b>	<b>18.133.178</b>	<b>1.179.415</b>	<b>422.344</b>	<b>997.303</b>	<b>2.825.734</b>	<b>12.708.383</b>



La tabla anterior muestra el censo nacional desglosado por provincias. Para facilitar su visualización se ofrece a continuación un gráfico con el mapa de España, destacando con distinta intensidad de color las provincias con mayor importancia censal de ganado ovino.

### DISTRIBUCIÓN PROVINCIAL DEL GANADO OVINO EN ESPAÑA

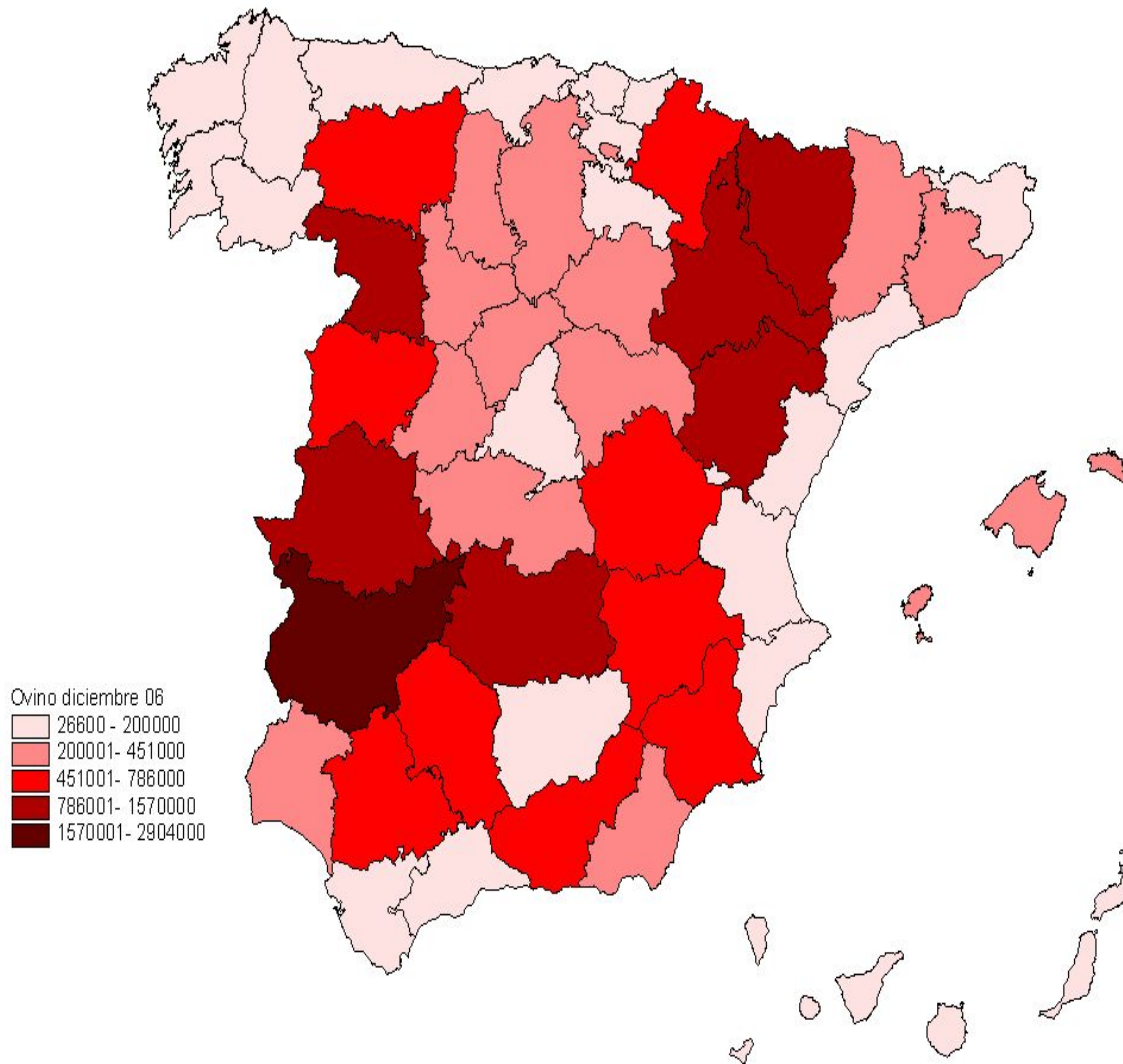

Como se puede apreciar, el ganado ovino está presente en la práctica totalidad del territorio español, destacando Castilla y León, Castilla-La Mancha, Extremadura, Aragón y Andalucía. Sobresale Badajoz con 2.903.336 animales, como la provincia española con mayor censo, seguida de Cáceres y Ciudad Real, que superan con creces el millón de efectivos, y de Teruel y Zaragoza que se aproximan al millón de ejemplares de ganado ovino.



## 2.4.- Análisis autonómico del censo

La siguiente tabla muestra la importancia del ganado ovino en cada una de las 17 comunidades autónomas de España, tanto para el total de efectivos como para los tipos productivos de mayor relevancia.

**Tabla 2.4.1**

<b>GANADO OVINO</b>									
Análisis autonómico del censo de animales por tipos, diciembre de 2006 (Número de animales)									
Provincias y Comunidades Autónomas	TOTAL	Corderos	Sementales.	HEMBRAS PARA VIDA					
				Total	Nunca han parido		Que ya han parido		
					No cubiertas	Cubiertas por 1ª vez		Ordeño	No ordeño
						Ordeño	No ordeño		
GALICIA	325.920	19.265	19.002	287.653	23.905	0	19.228	0	244.520
P. DE ASTURIAS	58.823	2.941	2.661	53.221	5.322	550	4.772	1.100	41.477
CANTABRIA	69.507	2.460	1.903	65.144	8.999	300	5.147	3.934	46.764
PAIS VASCO	354.484	16.983	11.510	325.991	44.669	26.506	20.698	129.823	104.295
NAVARRA	786.298	110.016	15.602	660.680	28.338	20.682	38.967	134.365	438.328
LA RIOJA	165.991	13.555	2.797	149.639	2.800	1.556	7.475	3.488	134.320
ARAGON	2.829.000	579.110	44.609	2.205.281	156.188	1.934	165.539	10.900	1.870.720
CATALUÑA	865.877	227.808	14.152	623.917	44.999	0	39.343	6.891	532.684
BALEARES	318.796	83.115	7.723	227.958	8.675	27	632	1.108	217.516
CASTILLA Y LEON	4.321.562	537.880	82.608	3.701.074	258.821	268.255	170.301	1.406.744	1.596.953
MADRID	96.423	10.491	2.292	83.640	4.967	4.751	2.592	46.479	24.851
CASTILLA - LA MANCHA	3.426.618	626.076	63.728	2.736.814	187.483	72.727	105.235	727.591	1.643.778
C. VALENCIANA	467.208	90.063	10.070	367.075	24.398	3.877	18.277	29.928	290.595
R. DE MURCIA	678.447	119.016	22.163	537.268	33.238	2.240	61.655	0	440.135
EXTREMADURA	4.473.774	868.279	106.012	3.499.483	102.010	0	87.144	259.627	3.050.702
ANDALUCIA	3.101.955	492.150	95.880	2.513.925	231.056	12.165	247.569	33.477	1.989.658
CANARIAS	110.944	12.632	3.897	94.415	13.547	6.774	2.728	30.279	41.087
<b>ESPAÑA</b>	<b>22.451.627</b>	<b>3.811.840</b>	<b>506.609</b>	<b>18.133.178</b>	<b>1.179.415</b>	<b>422.344</b>	<b>997.303</b>	<b>2.825.734</b>	<b>12.708.383</b>

Si estudiamos la distribución por comunidades autónomas, comprobamos que 4 de ellas tienen un papel preponderante en el censo nacional, todas con más de tres millones de ejemplares, mientras que el resto de comunidades no supera el millón de efectivos. Esas 5 comunidades son, de mayor a menor importancia censal Extremadura, Castilla y León, Castilla – La Mancha, y Andalucía. Aragón, con respecto al año 2005, desciende del nivel de los tres millones de cabezas, pero se encuentra a gran distancia de la siguiente CC.AA. en importancia censal (Cataluña con unas 865.000 cabezas). En referencia al número de corderos, Extremadura encabeza el panorama nacional con algo menos de 900.000. En cuanto al número de hembras para vida, el liderazgo de las dos primeras posiciones se invierte a favor de Castilla y León y detrimento de Extremadura con respecto a los efectivos totales. En las ovejas de ordeño, también se sitúa Castilla y León en primer lugar con 1.674.999 efectivos (lo que supone un incremento del 51% respecto a 2005), seguida de Castilla La Mancha con 800.318 ejemplares (14% más que en 2005). No obstante tres cuartas partes de las hembras para vida no se aprovechan para el ordeño (18.133.178 sobre 13.705.686; es decir, el 75,6 %), empleándose su lactación como sustento para los corderos.

Gráfico 2.4.1

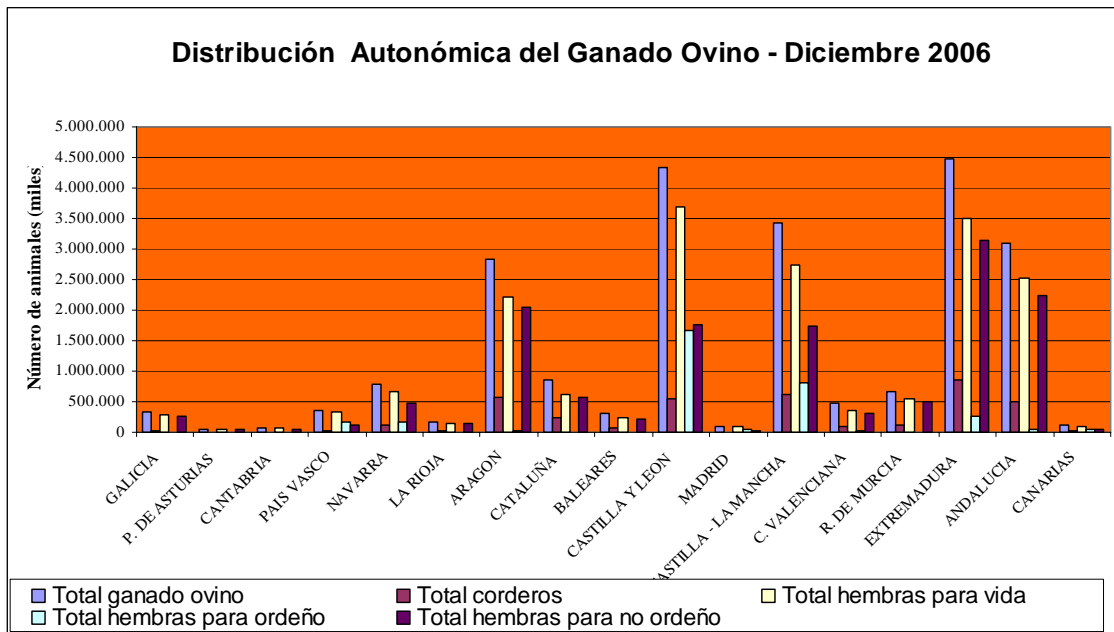

## 2.5.- Marco comunitario

La ampliación de la Unión Europea acaecida en mayo de 2004 no ha supuesto apenas cambios en el panorama ovino comunitario, por no ser ninguno de los 10 EE.MM. incorporados entonces grandes productores de ovino. El censo de los 10 nuevos socios (exceptuando a Bulgaria y Rumanía) supone tan sólo un 3% del conjunto de la UE a diciembre de 2006 con apenas 2.600.000 cabezas. Solamente en Hungría cobra cierta importancia, suponiendo la cabaña húngara aproximadamente la mitad del total de la de los nuevos miembros de la UE. Mayor relevancia cobra no obstante la nueva ampliación de la UE del pasado 1 de enero de 2007 con la incorporación de Bulgaria y Rumanía, países ambos con cabañas considerables dentro del contexto de la Europa centro-oriental y sudoriental.

A continuación se presentan en forma de tabla los censos de ganado ovino a diciembre de 2006 de los países de la UE 25, más Bulgaria y Rumania.

**Tabla 2.5.1**

<b>CENSO DE GANADO OVINO EN LA UNIÓN EUROPEA EN DICIEMBRE 2006 (miles de animales)</b>					
<b>PAISES</b>	<b>Total de animales</b>	<b>Corderas cubiertas y ovejas totales</b>	<b>Corderas cubiertas y ovejas de leche</b>	<b>Corderas cubiertas y ovejas de carne</b>	<b>Otros ovinos</b>
<b>Bélgica</b>					
<b>Republica Checa</b>	168,91	53,86	1,38	52,48	115,05
<b>Dinamarca</b>	98,00	76,00			22,00
<b>Alemania</b>	2.017,00	1.466,00			551,00
<b>Estonia</b>	58,10	41,40			16,70
<b>Grecia</b>	8.975,49	6.589,06	6.206,65	382,41	2.386,42
<b>España</b>	<b>22.451,63</b>	<b>16.953,76</b>	<b>4.245,38</b>	<b>14.128,03</b>	<b>5.497,86</b>
<b>Francia</b>	8.494,18	6.462,65	1.605,47	4.857,18	2.031,52
<b>Irlanda</b>	3.826,30	2.931,50			805,10
<b>Italia</b>	8.227,18	7.304,80	5.674,39	1.630,41	922,38
<b>Chipre</b>	272,19	181,21			90,98
<b>Letonia</b>	41,30	26,08		26,08	15,22
<b>Lituania</b>	36,60	21,60			15,00
<b>Luxemburgo</b>	8,54	5,28			3,26
<b>Hungría</b>	1.298,00	1.030,00			268,00
<b>Malta</b>	11,99	8,90	8,90		3,08
<b>Holanda</b>	1.755,00	1.320,00			
<b>Austria</b>	312,38	203,89			108,48
<b>Polonia</b>	301,40	206,86	64,21	142,65	94,54
<b>Portugal</b>	3.548,95	2.252,91	570,61	1.682,31	1.296,04
<b>Eslovenia</b>	131,53	89,12	4,07	85,05	42,41
<b>Republica Eslovaca</b>	332,57	266,38	175,29	91,09	66,19
<b>Finlandia</b>	88,20	55,34	0,00	58,70	32,86
<b>Suecia</b>	505,47	230,60			274,86
<b>Reino Unido</b>	23.428,49	14.964,38			8.464,11
<b>UE 15</b>	<b>83.736,81</b>	<b>60.816,17</b>	<b>18.302,50</b>	<b>22.739,04</b>	<b>22.395,89</b>
<b>UE 25</b>	<b>86.389,40</b>	<b>62.741,58</b>	<b>18.556,35</b>	<b>23.136,39</b>	<b>23.123,06</b>
<b>Bulgaria</b>	1.635,41	1.386,53	1.283,33	103,20	248,88
<b>Rumania</b>	7.678,21	6.526,30	6.526,30	0,00	1.151,90

La UE alberga en su territorio 86 millones de cabezas de ganado ovino, destacando su concentración en determinados estados. Del total de países de la UE es el Reino Unido el que mayor censo de ganado ovino posee, con casi 23,5 millones de efectivos. En segundo lugar y a escasa distancia se sitúa España con 22.451.627 cabezas. Tras ellos y a enorme distancia, pues ninguna supera los 10 millones de animales están Grecia, Francia e Italia. De los dos nuevos miembros de la UE adherido a esta ya en el 2007, destaca Rumanía con un censo de más de 7.500.000 animales.

Por categorías la importancia relativa de los países varía. Así, para el total de ovejas y corderas cubiertas es España con 16.953.763 animales la principal potencia comunitaria, seguida del Reino Unido con algo menos de 15.000.000. Sin embargo, en la categoría de “otros ovinos”, que englobaría a corderos, sementales y corderas que aún no han sido cubiertas, la cabaña británica es notablemente superior a la española con casi 3 millones de animales más (aproximadamente 8,5 millones frente a 5,5 millones).

Gráfico 2.5.1

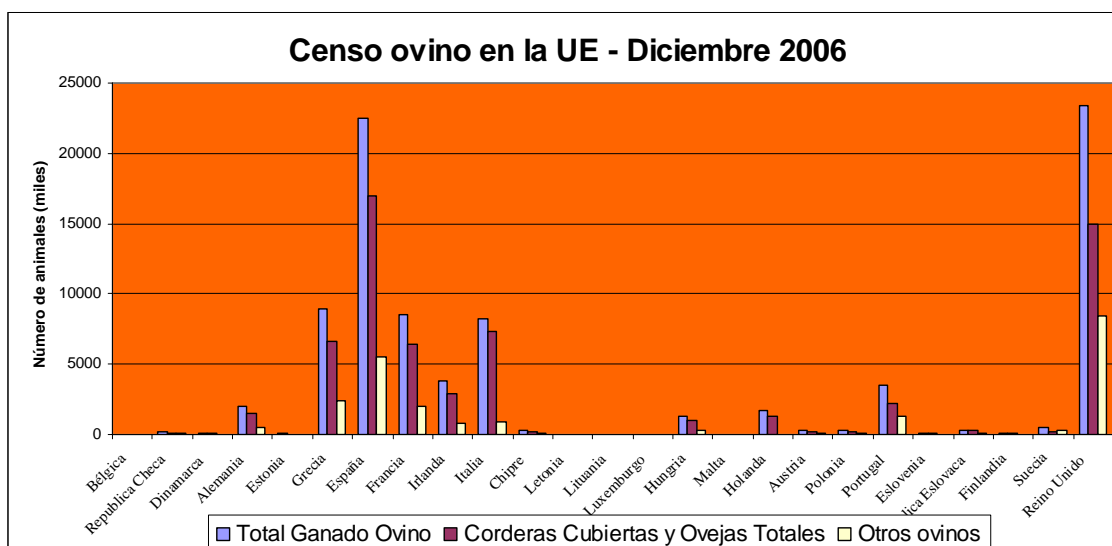

## 3. GANADO CAPRINO

### 3.0.- Información general y contexto

En España, el ganado caprino ha estado siempre íntimamente relacionado con el ovino tanto desde el punto de vista productivo como socio-económico, lo cual explica el que en múltiples foros sean frecuentemente analizados de manera conjunta. Existen no obstante notables diferencias productivas dadas las particularidades fisiológicas de esta especie. Debido a su capacidad ramoneadora, las cabras pueden ser explotadas en zonas no apropiadas para la cría del ovino tales como las sierras de gran altura, zonas de muy escaso régimen pluviométrico y áreas con crecimiento arbustivo. No en vano, las cabras pueden aprovechar recursos de determinadas zonas que no podrían tener ningún otro aprovechamiento u utilidad para otras muchas –si no todas- las especies domésticas propias de nuestro entorno.

Las cabras han sido tradicionalmente explotadas para la obtención de carne, leche y cuero. Como en el caso del ovino, en los últimos años hemos asistido a una progresiva profesionalización del sector, en la que se ha profundizado en la especialización productiva carne/leche, aprovechándose no obstante igualmente la piel. De acuerdo con las estadísticas lácteas elaboradas por el MAPA, las producciones nacionales rondan las 500.000 Tm. de leche, empleada principalmente para la elaboración de quesos puros o de mezcla en su mayoría mediante venta a industrias. Según la Encuesta de Sacrificio de Ganado del MAPA para 2006, la producción de carne de caprino superó las 13.000 Tm (13.622 Tm) mediante el sacrificio de casi 1.500.000 de animales (1.454.108), fundamentalmente cabrito lechal concentrado en las fiestas de Navidad y Pascua.

Históricamente, la explotación zootécnica del ganado caprino ha sido una de las más extendidas del mundo entre las distintas culturas y sociedades. La capacidad de este ganado para sobrevivir en zonas montañosas, a temperaturas extremas y con escasa vegetación permite su presencia en los cinco continentes, la existencia de un extensísimo catálogo de razas y una importancia relevante tanto en las economías familiares de zonas subdesarrolladas como en los parámetros macroeconómicos de las principales potencias agrarias mundiales. Actualmente el ganado ovino y caprino y la carne obtenida de los mismos representan en conjunto el 4,2% de la producción final agraria (PFA) nacional y el 11,2% de la producción final ganadera (PFG) de España ([estimaciones del MAPA para la Renta Agraria de 2006 y datos del Avance de 2006 de Macromagnitudes Agrarias Nacionales, publicado por el MAPA](#)). Dentro de este cómputo conjunto para el ganado ovino y caprino, éste último viene suponiendo históricamente en torno a un 5% del ovino dadas las notables diferencias censales entre ambas especies.

La actualidad del ganado caprino viene marcada por diversos aspectos, y entre ellos:

- La Reforma de la PAC, en vigor desde el pasado 1 de Enero de 2006, modificando el régimen de ayudas de la OCM desligando parcialmente del hecho productivo el 50% de algunas de las ayudas percibidas por los

ganaderos como la prima por caprino, la prima por animal en zonas desfavorecidas lo cual podría tener repercusiones en los censos.

- La sequía que afecta de manera especial a los recursos pastables que le sirven de sustento.
- La tendencia a la profesionalización en el sector y la dificultad en la renovación de la mano de obra.

Junto con los motivos expuestos anteriormente y que explican la explotación del ganado caprino a lo largo de la Historia en nuestro entorno, debemos añadir actualmente el hecho de que el ganado caprino se dibuja como un elemento esencial de determinados paisajes y ecosistemas de nuestro país y de amplias zonas de la Europa mediterránea, contribuyendo al mantenimiento de los mismos.

Dadas las características zootécnicas y socioeconómicas de este sector, los principales retos a los que ha de enfrentarse el caprino son similares a los descritos para el ovino.

### **3.1.- Realización**

Anualmente, España realiza una encuesta sobre el censo de ganado caprino, en el mes de diciembre. Dicha encuesta se realiza por muestreo aleatorio estratificado; el error de muestreo no superará el 2% del total de caprinos a nivel del Estado, con un intervalo de confianza del 68% y con un número mínimo de 8 estratos de tamaño. La muestra resultante supera la cifra de 4000 explotaciones.

### **3.2.- Evolución del censo nacional**

La siguiente tabla recoge la evolución del censo del ganado caprino en nuestro país, desglosada en función de los distintos tipos de animales y también expresada en su conjunto.

#### **Tabla 3.2.1**

<b>CENSO DE GANADO CAPRINO EN DICIEMBRE</b>					
<b>Efectivos de España en los últimos años ( miles de animales )</b>					
<b>Años</b>	<b>Total caprino</b>	<b>Chivas cubiertas y cabras</b>			<b>Otros caprinos</b>
		<b>Total</b>	<b>Cabras</b>	<b>Chivas cubiertas</b>	
1.992	2.837	2.146	1.989	157	691
1.993	2.947	2.234	2.049	185	713
1.994	3.157	2.336	2.134	202	821
1.995	2.605	1.945	1.730	215	660
1.996	2.935	2.205	1.951	254	730
1.997	3.007	2.200	1.968	232	807
1.998	2.779	2.058	1.842	216	721
1.999	2.627	2.034	1.833	201	593
2.000	2.875	2.267	2.034	233	608
2.001	3.113	2.341	2.110	231	772
2.002	3.047	2.333	2.118	215	714
2.003	3.162	2.407	2.179	228	755
2.004	2.833	2.185	1.993	192	648
2.005	2.905	2.200	1.998	201	705
<b>2.006</b>	<b>2.957</b>	<b>2.168</b>	<b>1.971</b>	<b>197</b>	<b>787</b>
<b>%06/05</b>	<b>1,8</b>	<b>-1,4</b>	<b>-1,4</b>	<b>-2,2</b>	<b>11,6</b>

Como podemos observar, el censo de ganado caprino se incrementó con respecto al año anterior en un 1,8%. Sin embargo, tal incremento obedece al notable aumento experimentado por la categoría de “otros caprinos” (11,6%), y que engloba a chivos, sementales y chivas aún no cubiertas. Sin embargo, el número total de hembras para vida ha descendido en un 1,4%. El incremento de la cabaña caprina total parece continuar una tendencia iniciada en 2004 tras el descenso de casi un 11% sufrido con respecto al ejercicio anterior. Serían múltiples, variadas e interconectadas las razones que explicarían esta tendencia, desde las meramente económico-comerciales, a las zootécnicas y/o zoonosanitarias.

Gráfico 3.2.1

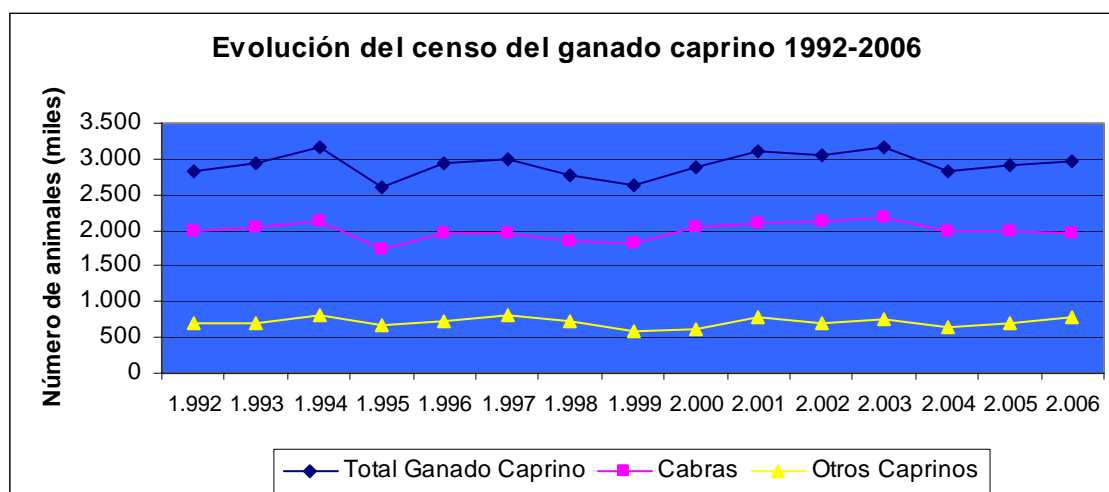

Observando la tendencia seguida a lo largo de los últimos años, el censo total de ganado caprino sigue una evolución que, aunque mantenida en torno a los tres millones de ejemplares, presenta marcados altibajos que se repiten a escala en el número de cabras y también, aunque de forma menos pronunciada, en el resto de caprinos. Este

comportamiento podría explicarse por la importancia que tienen las buenas condiciones climáticas en un sector productivo en el que el empleo de medios de producción es tal vez y aún hoy día menor que en otros sectores ganaderos, y por tanto la presencia de pastos y un buen crecimiento arbustivo adquiere mayor relevancia para la mejora productiva del ganado, y su óptimo aprovechamiento zootécnico y rendimiento económico.

### **3.3.- Análisis provincial del censo**

A continuación se expone en la siguiente tabla (**Tabla 3.3.1**) el censo nacional de ganado caprino desglosado por cada una de las 50 provincias de nuestro país. Para facilitar su comprensión se presenta dicha información junto a mapas de nuestro país en los que se destacan con mayor intensidad cromática las provincias con mayor relevancia censal de dicho ganado.



EFECTIVOS GANADEROS								
Análisis provincial del número de animales según tipos, 2006 (Diciembre)								
Provincias y Comunidades Autónomas	Total	Chivos	Sementales	Hembras para vida				
				Total	Nunca han parido		Que ya han parido	
					No cubiertas	Cubiertas 1ª vez	Ordeño	No ordeño
A Coruña	6.747	402	735	5.610	425	991	5	4.189
Lugo	23.193	2.375	1.278	19.540	1.225	719	954	16.642
Ourense	22.498	2.410	802	19.286	1.432	1.408	2	16.444
Pontevedra	7.326	455	553	6.318	477	366	85	5.390
<b>GALICIA</b>	<b>59.764</b>	<b>5.642</b>	<b>3.368</b>	<b>50.754</b>	<b>3.559</b>	<b>3.484</b>	<b>1.046</b>	<b>42.665</b>
<b>P. DE ASTURIAS</b>	<b>28.062</b>	<b>1.403</b>	<b>1.268</b>	<b>25.391</b>	<b>2.539</b>	<b>2.539</b>	<b>3.100</b>	<b>17.213</b>
<b>CANTABRIA</b>	<b>17.623</b>	<b>614</b>	<b>470</b>	<b>16.539</b>	<b>1.817</b>	<b>2.359</b>	<b>261</b>	<b>12.102</b>
Alava	4.885	324	137	4.424	791	799	624	2.210
Guipúzcoa	6.932	471	494	5.967	1.124	1.087	146	3.610
Vizcaya	17.170	903	1.096	15.171	2.715	2.629	295	9.532
<b>PAIS VASCO</b>	<b>28.987</b>	<b>1.698</b>	<b>1.727</b>	<b>25.562</b>	<b>4.630</b>	<b>4.515</b>	<b>1.065</b>	<b>15.352</b>
<b>NAVARRA</b>	<b>11.890</b>	<b>1.500</b>	<b>684</b>	<b>9.706</b>	<b>732</b>	<b>230</b>	<b>18</b>	<b>8.726</b>
<b>LA RIOJA</b>	<b>12.012</b>	<b>1.067</b>	<b>492</b>	<b>10.453</b>	<b>236</b>	<b>903</b>	<b>4.493</b>	<b>4.821</b>
Huesca	20.145	5.811	1.941	12.393	1.382	958	0	10.053
Teruel	16.340	1.929	758	13.653	1.036	2.024	1.242	9.351
Zaragoza	18.590	2.824	1.844	13.922	998	509	1.473	10.942
<b>ARAGON</b>	<b>55.075</b>	<b>10.564</b>	<b>4.543</b>	<b>39.968</b>	<b>3.416</b>	<b>3.491</b>	<b>2.715</b>	<b>30.346</b>
Barcelona	24.354	3.836	600	19.918	2.000	2.230	9.381	6.307
Girona	6.803	1.100	263	5.440	197	96	924	4.223
Lleida	19.111	3.972	750	14.389	2.024	1.692	2.591	8.082
Tarragona	14.544	2.602	427	11.515	882	868	1.689	8.076
<b>CATALUÑA</b>	<b>64.812</b>	<b>11.510</b>	<b>2.040</b>	<b>51.262</b>	<b>5.103</b>	<b>4.886</b>	<b>14.585</b>	<b>26.688</b>
<b>BALEARES</b>	<b>14.003</b>	<b>3.286</b>	<b>1.000</b>	<b>9.717</b>	<b>923</b>	<b>187</b>	<b>2.016</b>	<b>6.591</b>
Ávila	54.181	3.146	2.877	48.158	7.905	1.866	32.121	6.266
Burgos	6.296	311	198	5.787	835	428	1.521	3.003
León	43.456	694	1.105	41.657	6.040	4.416	24.161	7.040
Palencia	4.038	827	194	3.017	608	618	500	1.291
Salamanca	11.550	897	503	10.150	864	563	4.772	3.951
Segovia	4.164	0	109	4.055	588	430	2.352	685
Soria	3.467	155	126	3.186	462	338	1.848	538
Valladolid	2.503	169	77	2.257	279	564	865	549
Zamora	13.889	877	332	12.680	939	2.393	6.325	3.023
<b>CASTILLA Y LEON</b>	<b>143.544</b>	<b>7.076</b>	<b>5.521</b>	<b>130.947</b>	<b>18.520</b>	<b>11.615</b>	<b>74.465</b>	<b>26.347</b>
<b>MADRID</b>	<b>17.595</b>	<b>3.438</b>	<b>423</b>	<b>13.734</b>	<b>1.397</b>	<b>1.135</b>	<b>10.541</b>	<b>661</b>
Albacete	79.470	5.020	2.950	71.500	8.532	2.302	38.944	21.722
Ciudad Real	198.398	47.065	6.517	144.816	20.274	15	122.520	2.007
Cuenca	30.389	4.246	1.306	24.837	995	2.213	8.652	12.977
Guadalajara	19.174	1.488	667	17.019	906	502	5.404	10.207
Toledo	85.813	13.541	1.958	70.314	7.165	6.622	53.317	3.210
<b>CASTILLA-LA MANCHA</b>	<b>413.244</b>	<b>71.360</b>	<b>13.398</b>	<b>328.486</b>	<b>37.872</b>	<b>11.654</b>	<b>228.837</b>	<b>50.123</b>
Alicante	28.526	2.280	920	25.326	3.114	2.038	14.691	5.483
Castellón	25.791	2.566	792	22.433	1.289	1.637	14.376	5.131
Valencia	26.893	2.784	1.243	22.866	2.273	1.744	8.454	10.395
<b>C. VALENCIANA</b>	<b>81.210</b>	<b>7.630</b>	<b>2.955</b>	<b>70.625</b>	<b>6.676</b>	<b>5.419</b>	<b>37.521</b>	<b>21.009</b>
<b>R. DE MURCIA</b>	<b>94.908</b>	<b>11.335</b>	<b>2.893</b>	<b>80.680</b>	<b>7.347</b>	<b>5.148</b>	<b>49.911</b>	<b>18.274</b>
Badajoz	135.013	29.664	5.116	100.233	7.342	71	34.434	58.386
Cáceres	174.608	27.426	5.630	141.552	2.897	3.451	80.277	54.927
<b>EXTREMADURA</b>	<b>309.620</b>	<b>57.090</b>	<b>10.746</b>	<b>241.784</b>	<b>10.239</b>	<b>3.522</b>	<b>114.711</b>	<b>113.313</b>
Almería	264.460	51.717	6.691	206.052	17.857	28.731	135.322	24.142
Cádiz	185.737	52.549	4.470	128.718	11.872	10.635	88.640	17.571
Córdoba	66.032	751	3.342	61.939	3.210	16.967	41.317	445
Granada	218.218	51.575	6.167	160.476	11.062	14.277	117.422	17.715
Huelva	52.540	11.529	1.513	39.498	4.127	319	18.085	16.967
Jaén	31.588	4.370	1.164	26.054	1.708	2.859	10.616	10.871
Málaga	202.637	23.180	5.534	173.923	33.203	7.233	133.487	0
Sevilla	214.543	32.797	6.227	175.519	12.629	15.704	144.128	3.058
<b>ANDALUCIA</b>	<b>1.235.755</b>	<b>228.468</b>	<b>35.108</b>	<b>972.179</b>	<b>95.668</b>	<b>96.725</b>	<b>689.017</b>	<b>90.769</b>
Las Palmas	252.874	12.401	5.478	234.995	36.599	28.537	131.453	38.406
S.C. de Tenerife	115.751	5.361	2.854	107.536	13.273	12.300	81.365	598
<b>CANARIAS</b>	<b>368.625</b>	<b>17.762</b>	<b>8.332</b>	<b>342.531</b>	<b>49.872</b>	<b>40.837</b>	<b>212.818</b>	<b>39.004</b>
<b>ESPAÑA</b>	<b>2.956.729</b>	<b>441.443</b>	<b>94.968</b>	<b>2.420.318</b>	<b>250.546</b>	<b>198.649</b>	<b>1.447.120</b>	<b>524.003</b>

## DISTRIBUCIÓN PROVINCIAL DEL GANADO CAPRINO EN ESPAÑA

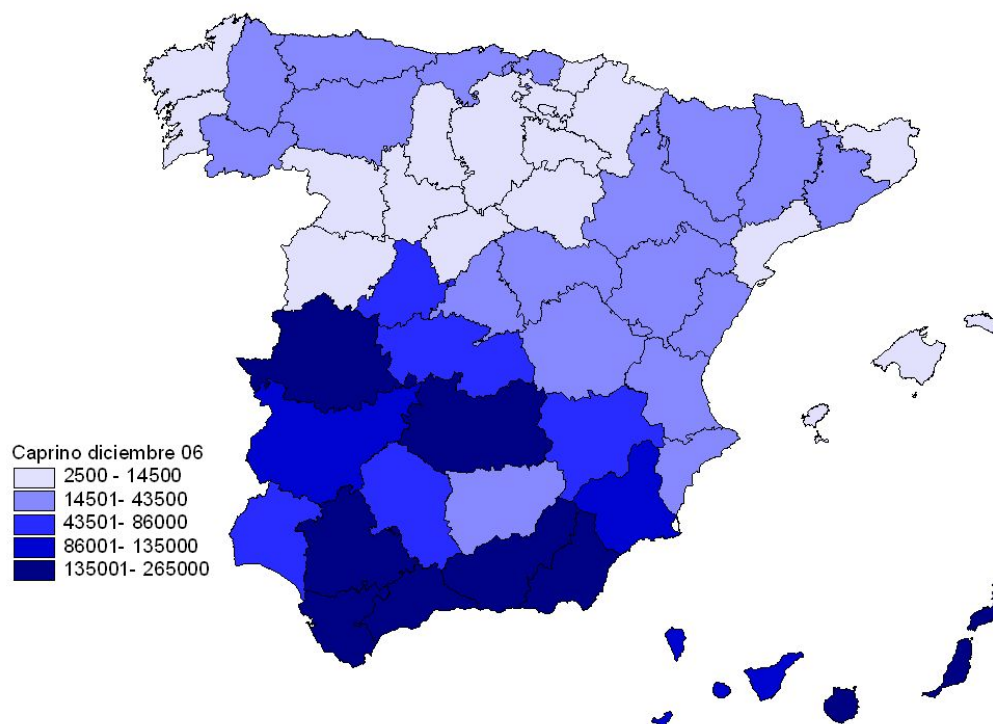

Las provincias españolas con mayor relevancia censal de ganado caprino son Almería, Las Palmas, Granada, Sevilla, Málaga, Ciudad Real y Cádiz.

### 3.4.- Análisis autonómico del censo

La siguiente tabla muestra la importancia del ganado ovino en cada una de las 17 comunidades autónomas de España, tanto para el total de efectivos como para los tipos productivos de mayor relevancia.

Tabla 3.4.1

GANADO CAPRINO								
Análisis autonómico del censo de animales por tipos, diciembre de 2006 (Número de animales)								
Provincias y Comunidades Autónomas	Total	Chivos	Sementales	Hembras para vida				
				Total	Nunca han parido		Que ya han parido	
					No cubiertas	Cubiertas 1ª vez	Ordeño	No ordeño
GALICIA	59.764	5.642	3.368	50.754	3.559	3.484	1.046	42.665
P. DE ASTURIAS	28.062	1.403	1.268	25.391	2.539	2.539	3.100	17.213
CANTABRIA	17.623	614	470	16.539	1.817	2.359	261	12.102
PAIS VASCO	28.987	1.698	1.727	25.562	4.630	4.515	1.065	15.352
NAVARRA	11.890	1.500	684	9.706	732	230	18	8.726
LA RIOJA	12.012	1.067	492	10.453	236	903	4.493	4.821
ARAGON	55.075	10.564	4.543	39.968	3.416	3.491	2.715	30.346
CATALUÑA	64.812	11.510	2.040	51.262	5.103	4.886	14.585	26.688
BALEARES	14.003	3.286	1.000	9.717	923	187	2.016	6.591
CASTILLA Y LEON	143.544	7.076	5.521	130.947	18.520	11.615	74.465	26.347
MADRID	17.595	3.438	423	13.734	1.397	1.135	10.541	661
CASTILLA LA MANCHA	413.244	71.360	13.398	328.486	37.872	11.654	228.837	50.123
C. VALENCIANA	81.210	7.630	2.955	70.625	6.676	5.419	37.521	21.009
R. DE MURCIA	94.908	11.335	2.893	80.680	7.347	5.148	49.911	18.274
EXTREMADURA	309.620	57.090	10.746	241.784	10.239	3.522	114.711	113.313
ANDALUCIA	1.235.755	228.468	35.108	972.179	95.668	96.725	689.017	90.769
CANARIAS	368.625	17.762	8.332	342.531	49.872	40.837	212.818	39.004
<b>ESPAÑA</b>	<b>2.956.729</b>	<b>441.443</b>	<b>94.968</b>	<b>2.420.318</b>	<b>250.546</b>	<b>198.649</b>	<b>1.447.120</b>	<b>524.003</b>

En líneas generales, la cabaña caprina nacional se concentra en Canarias y en el cuadrante sudoccidental de la Península, y ya en menor medida Levante, el valle del Ebro y el noroeste peninsular. En la submeseta norte, no obstante, la distribución del ganado caprino no es homogénea. Así, en Castilla y León, sólo Ávila de entre las provincias castellanas, y por otra parte León, superan las 40.000 cabezas. De forma más detallada, cabe destacar que el censo de ganado caprino en España alcanzó en diciembre de 2006 los 2.956.729 ejemplares, de los cuales un 81,86 % (2.420.318 para mayor exactitud) son hembras para vida, siendo hembras de ordeño aproximadamente un 60% de estas (frente al casi 52% del año anterior). Por comunidades autónomas, Andalucía, con 1.235.755 animales es con mucha diferencia la que mayor censo alberga, destacando dentro de la misma los efectivos de Sevilla, Almería, Granada y Cádiz. En segundo lugar está Castilla-La Mancha con más de 400.000 ejemplares, seguida de Canarias con 368.625 ejemplares. Posteriormente se sitúa Extremadura con poco más de 300.000 cabezas. Del resto sólo supera las 100.000 cabezas Castilla y León (143.544).

Si estudiamos la distribución por estratos etéreos y orientaciones zootécnicas del censo extraemos que en Canarias el 93% del censo son hembras para vida, seguida de Murcia con el 85%, y Extremadura, Andalucía y Castilla-La Mancha con cifras cercanas al 80%. En cuanto al número de hembras de ordeño en Canarias y Andalucía superan con creces a las de no ordeño, mientras que en Extremadura se igualan ambos efectivos. Por último, en Castilla-La Mancha se ha producido un vuelco espectacular de la orientación productiva del sector caprino en el año 2006. Así, mientras que en el ejercicio anterior el censo de hembras de ordeño y de no ordeño estaba bastante equilibrado (ver Informe Encuestas Ganaderas Resultados 2005), en este ejercicio de 2006 se ha virado la orientación productiva hacia el subsector lechero, que casi quintuplica en su censo a las hembras no ordeñadas.

Gráfico 3.4.1

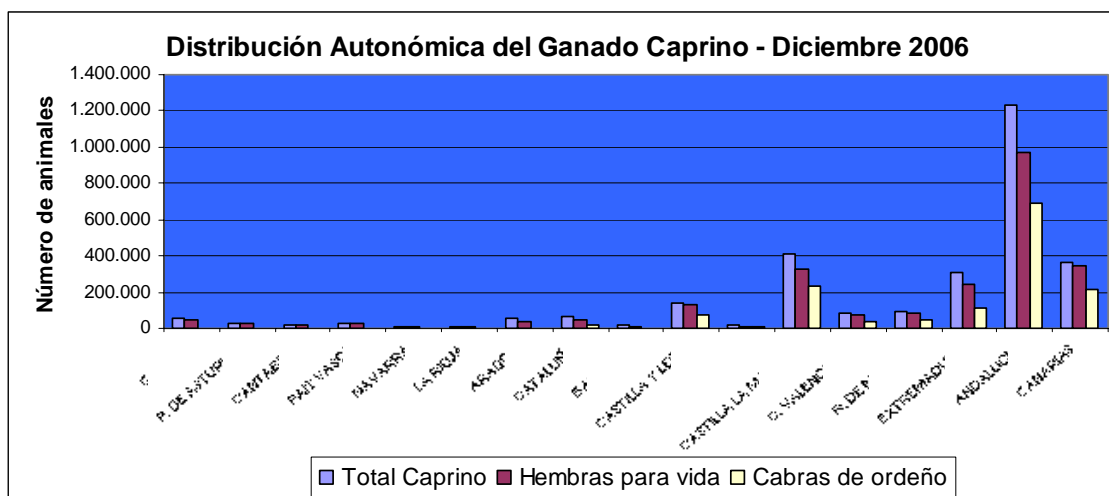

### 3.5.- Marco comunitario

A falta de comunicación de los censos de Polonia, Dinamarca y Bélgica, se puede decir que la cabaña comunitaria ronda los 13 millones de cabezas. Dicho censo se encuentra repartido de manera desigual, de manera que en algunos países su importancia es residual, mientras que otros como es el caso de Grecia constituyen aproximadamente el 40% del total de ganado caprino de la UE. España, con 2.956.729 animales, ocupa el segundo lugar en número de cabezas, por delante de Francia e Italia. La aportación de los nuevos socios comunitarios es escasa, con sólo un 4 % del total de animales. Sin embargo dentro de estos Chipre, a pesar de su escasa superficie ocupa el sexto lugar en el censo de ganado caprino de la Unión, con un censo muy similar al holandés. Por otra parte, los próximos socios comunitarios Bulgaria y Rumania poseen 549.100 y 727.4000 animales respectivamente.

Tabla 3.5.1.

CENSO DE GANADO CAPRINO EN LA UNIÓN EUROPEA EN DICIEMBRE 2006 (miles de animales)					
PAISES	Total de animales	Cabras que ya han parido y cabras cubiertas	Cabras que ya han parido	Cabras cubiertas por primera vez	Otros caprinos
Bélgica					
Republica Checa	16,22	9,29	7,90	1,39	6,93
Dinamarca					
Alemania	180,00				
Estonia	3,40	2,10			1,30
Grecia	4.928,65	3.671,87	3.098,07	573,80	1.256,78
España	<b>2.956,73</b>	<b>2.169,77</b>	<b>1.971,12</b>	<b>198,65</b>	<b>786,96</b>
Francia	1.254,45	1.068,88	856,17	212,72	185,57
Irlanda	7,70				
Italia	955,31	808,12	643,47	164,66	174,19
Chipre	344,93	243,72			101,21
Letonia	14,26	9,05			5,21
Lituania	20,80	13,30			7,50
Luxemburgo	2,40				
Hungría	70,00	45,00			24,00
Malta	5,74	4,24	2,84	1,40	1,50
Holanda	340,00				
Austria	53,11	35,66			17,45
Polonia					
Portugal	547,41	378,70	337,25	41,45	168,72
Eslovenia	27,80	20,22	17,08	3,13	7,58
Republica Eslovaca	38,35	36,21	28,45	7,76	2,14
Finlandia	6,14	4,75	4,90	0,40	1,39
Suecia					
Reino Unido					
<b>UE 15</b>	<b>11.231,9</b>	<b>8.137,8</b>	<b>6.911,0</b>	<b>1.191,7</b>	<b>2.591,1</b>
<b>UE 25</b>	<b>11.773,4</b>	<b>8.520,9</b>	<b>6.967,3</b>	<b>1.205,4</b>	<b>2.748,4</b>
<b>Bulgaria</b>	549,1	479,9	450,6	29,4	69,2
<b>Rumania</b>	727,4	615,6	525,0	90,7	111,8

Fuente: EUROSTAT

NOTA: A la fecha de la redacción de este informe, algunos EE.MM. no habían facilitado aún sus datos

A continuación se presenta un gráfico con los censos de ganado caprino de los diferentes miembros de la UE (excluyendo a Bulgaria y Rumanía, incorporadas en 2007).

Gráfico 3.5.1.

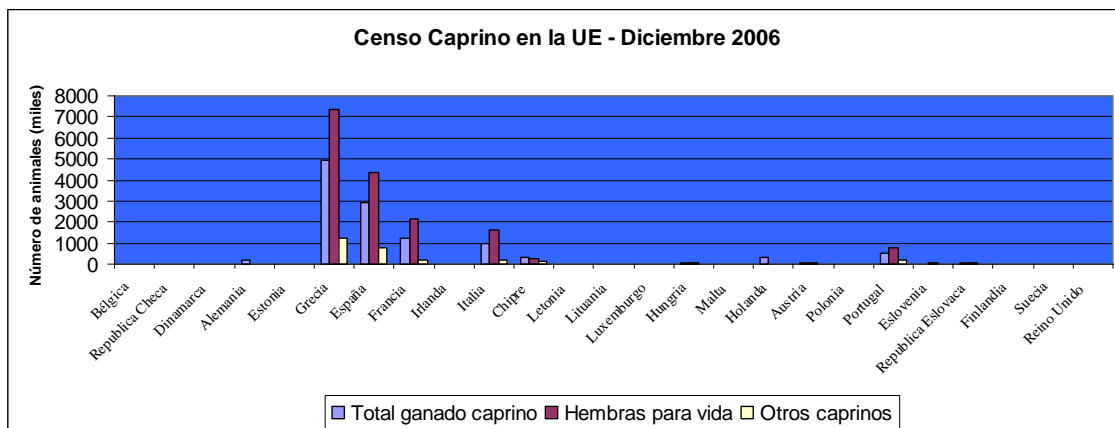

## 4. Ganado porcino

### 4.0.- Información general y contexto

Tradicionalmente, en toda España, el cerdo ha estado íntimamente ligado a la economía familiar del medio rural, constituyendo la cría de un escaso número de animales, una importante actividad complementaria de la misma. Tal relevancia se refleja en la propia gastronomía de todas las regiones del país, donde el consumo de carnes frescas y de múltiples productos cárnicos forma parte de nuestro acervo cultural.

Dadas sus características zootécnicas (fisiológicas, patológicas, nutricionales, de manejo, etc.), la porcicultura ha alcanzado, junto con la avicultura, el mayor grado de industrialización y de intensificación productiva de las distintas especies de abasto. Ello ha acarreado la desaparición o cuasi desaparición de las distintas razas autóctonas pertenecientes al tronco céltico –de capa blanca- y del tronco ibérico –de capa negra-. No obstante, este último tronco racial ha logrado recuperarse hasta alcanzar en los últimos años cerca de un 10% aproximadamente del censo nacional gracias a la elevada calidad de sus productos cárnicos derivados y a la superación de antiguas barreras sanitarias que limitaban nuestro acceso a los mercados exteriores. Por el contrario, el tronco céltico ha sido completamente sustituido por híbridos industriales obtenidos a partir de razas blancas de origen europeo.

Actualmente, España es, tras Alemania, el segundo productor comunitario con una cabaña en diciembre de 2006 de 26.218.706 cabezas. Es además un sector fuertemente vertebrado (con un alto grado de integración vertical), industrializado y con un alto grado de asociacionismo, en ocasiones muy ligado a la industria transformadora, y que supone alrededor del 32,85% de la P.F.G. y del 12,36% de la P.F.A., contribuyendo a ambas producciones con unos 4.653 millones de euros ([Fuente: MAPA. Evolución de Macromagnitudes Agrarias 2006](#)). Tan elevadas cifras se ven acompañadas por unas también elevadas cifras de consumo (por encima de los 66,2 Kg./habitante y año de consumo aparente en España –el segundo del mundo tras Dinamarca-, entre carnes frescas y productos transformados del cerdo) y de producción cárnica, con 3.219.397 Tm sacrificadas en 2006 (1,6% más que en 2005), resultado del sacrificio de 39.067.666 cabezas (0,9% más que en 2005) durante ese mismo año según datos de la Encuesta de Sacrificio de Ganado del MAPA.

Cabe por último destacar una marcada especialización productiva en algunas Comunidades Autónomas, así como el intenso tráfico comercial entre las mismas, donde algunas se han erigido tradicionalmente como principales productoras de lechones, mientras que otras concentran el grueso de los cebaderos, acompañados generalmente por una potente industria transformadora. No obstante, esta tendencia parece haber cambiado en los últimos años, incrementándose el número de explotaciones de ciclo cerrado debido a la mayor rentabilidad económica de las mismas.

### 4.1- Realización

Anualmente, España realiza tres encuestas sobre el censo de porcino, en los meses de abril, agosto y diciembre. Todas las encuestas se realizan por muestreo aleatorio estratificado; el error de muestreo no superará a nivel del Estado el 2% del número total de porcinos, con un intervalo de confianza del 68%, y, con un número

mínimo de 10 estratos de tamaño. La muestra resultante supera la cifra de 6000 explotaciones.

#### **4.2.- Evolución del censo nacional**

Las Tablas 4.2.1, 4.2.2 y 4.2.3 indican la evolución censal vivida por la cabaña porcina nacional, tanto en su conjunto como clasificada para los diferentes tipos de animales considerados.

Tabla 4.2.1.

CENSO DE GANADO PORCINO EN ABRIL, 2006													
Efectivos en España en los últimos años (Número de animales)													
AÑO	TOTAL	Lechones	Cerdos de 20 a 49 kg de p.v	Cerdos en cebo de 50 o más kg de p.v				Reproductores de 50 o más kg de p.v					
				Total	De 50 a 79 kg de p.v	De 80 a 109 kg de p.v	De 110 y más kg de p.v	Verracos	Hembras reproductoras				
									Total	Cubiertas		No cubiertas	
										Total	1ª vez	Total	1ª vez
1.990	16.443.355	5.069.430	4.200.788	5.145.166	3.232.123	1.742.055	170.988	98.907	1.929.064	1.213.202	220.333	715.862	161.181
1.991	15.948.871	4.955.641	4.070.059	4.923.487	3.068.599	1.681.070	173.818	100.533	1.899.151	1.210.322	214.862	688.829	155.425
1.992	17.489.402	4.951.238	4.319.824	6.095.561	3.776.756	2.055.957	262.848	106.564	2.016.215	1.290.599	217.078	725.616	156.145
1.993	18.259.879	4.902.578	5.101.280	5.963.090	3.306.030	2.325.562	331.498	109.850	2.183.081	1.442.244	233.186	740.837	172.142
1.994	18.418.277	5.519.010	4.826.250	5.831.971	3.424.339	2.170.268	237.364	92.395	2.148.651	1.389.390	192.812	759.261	167.949
1.995	18.648.881	5.620.748	4.329.906	6.376.132	3.563.922	2.609.269	202.941	97.815	2.224.280	1.420.167	222.315	804.113	162.851
1.996	17.941.950	5.227.627	4.347.042	6.245.425	3.472.281	2.539.811	233.333	76.269	2.045.587	1.349.789	198.898	695.798	174.001
1.997	18.827.431	5.581.511	4.486.920	6.550.158	3.695.528	2.618.856	235.774	81.239	2.127.603	1.431.931	227.533	695.672	201.140
1.998	20.067.578	5.953.140	4.661.061	7.001.996	4.111.108	2.576.586	314.302	82.266	2.369.115	1.579.880	245.070	789.235	216.371
1.999	20.442.709	6.036.068	5.168.287	6.753.182	3.802.057	2.456.486	494.639	81.760	2.403.412	1.590.049	248.817	813.363	185.968
2.000	22.760.340	6.337.483	5.402.823	8.525.349	5.052.518	3.152.115	320.716	78.469	2.416.216	1.570.364	224.324	845.852	190.473
2.001	21.580.851	6.231.003	4.855.637	8.042.221	4.319.199	3.017.122	705.900	80.311	2.371.679	1.591.922	221.997	779.757	196.160
2.002	23.114.198	6.719.258	5.270.873	8.446.377	4.596.652	3.155.668	694.058	83.730	2.593.959	1.699.493	265.113	894.466	235.657
2.003	23.344.228	6.652.742	5.308.469	8.780.764	4.687.611	3.367.626	725.527	78.638	2.523.615	1.673.840	241.676	849.775	223.630
2.004	25.060.392	7.342.828	6.100.339	8.943.801	4.723.021	3.485.495	735.285	83.112	2.590.312	1.713.868	260.506	876.444	236.778
2.005	25.048.674	7.459.272	5.484.945	9.409.622	4.483.202	3.807.487	1.118.933	81.431	2.613.404	1.717.448	258.963	895.956	250.907
2.006	25.066.361	6.302.945	5.813.435	10.281.096	5.002.405	4.315.505	963.186	67.203	2.601.682	1.750.755	232.076	850.927	224.771
<b>% 06/05</b>	<b>1,00</b>	<b>0,84</b>	<b>1,06</b>	<b>1,09</b>	<b>1,12</b>	<b>1,13</b>	<b>0,86</b>	<b>0,83</b>	<b>1,00</b>	<b>1,02</b>	<b>0,90</b>	<b>0,95</b>	<b>0,90</b>



Tabla 4.2.2

CENSO DE GANADO PORCINO EN AGOSTO, 2006													
Efectivos en España en los últimos años (Número de animales)													
AÑO	TOTAL	Lechones	Cerdos de 20 a 49 kg de p.v	Cerdos en cebo de 50 o más kg de p.v				Reproductores de 50 o más kg de p.v					
				Total	De 50 a 79 kg de p.v	De 80 a 109 kg de p.v	De 110 y más kg de p.v	Verracos	Hembras reproductoras				
									Total	Cubiertas		No cubiertas	
										Total	1ª vez	Total	1ª vez
1990	17.159.328	4.914.193	4.245.158	5.973.124	3.931.041	1.911.463	130.620	101.484	1.925.369	1.202.392	214.383	722.977	154.967
1991	16.929.985	4.870.325	4.000.051	5.992.046	3.547.782	2.336.706	107.558	107.623	1.959.940	1.194.707	208.476	765.233	142.441
1992	17.799.047	4.816.864	4.212.890	6.634.767	4.134.251	2.209.862	290.654	103.368	2.031.158	1.256.640	185.842	774.518	162.681
1993	19.023.257	5.328.543	4.609.682	6.792.545	3.898.058	2.612.664	281.823	102.499	2.189.988	1.394.205	194.044	795.783	163.687
1994	19.288.630	5.578.950	4.690.206	6.734.301	3.787.259	2.631.686	315.356	95.058	2.190.115	1.405.207	197.003	784.908	175.398
1995	18.731.416	5.421.218	4.171.336	6.909.813	4.094.279	2.595.517	220.017	92.738	2.136.311	1.373.107	192.925	763.204	165.379
1996	18.515.429	5.184.978	4.457.677	6.752.164	4.012.824	2.510.393	228.947	76.764	2.043.846	1.350.875	202.076	692.971	165.529
1997	19.356.382	5.873.457	4.040.261	7.175.568	3.968.330	2.968.073	239.165	77.192	2.189.904	1.479.202	227.268	710.702	183.871
1998	21.614.378	6.606.303	4.978.555	7.463.620	4.332.037	2.805.429	326.154	88.602	2.477.298	1.606.777	254.382	870.521	226.962
1999	21.526.092	6.125.166	5.205.248	7.725.742	4.461.032	2.961.028	303.682	83.123	2.386.813	1.610.167	234.042	776.646	173.915
2000	23.347.827	6.028.650	5.372.774	9.449.297	5.657.772	3.377.680	413.845	81.675	2.415.431	1.528.728	209.745	886.703	176.438
2001	23.306.555	6.524.475	4.885.458	9.268.079	5.004.068	3.848.153	415.858	80.869	2.547.674	1.719.427	216.169	828.247	195.734
2002	22.892.903	6.554.946	4.952.956	8.739.615	4.630.497	3.573.388	535.729	79.003	2.566.383	1.641.264	240.773	925.119	241.351
2003	23.611.525	6.587.902	5.181.470	9.218.845	4.829.513	3.685.129	704.203	73.114	2.550.194	1.667.272	235.089	882.922	221.015
2004	25.723.992	7.462.905	5.603.542	9.979.267	5.383.979	3.892.835	702.453	80.716	2.597.562	1.772.992	231.202	824.570	221.775
2005	25.400.345	7.455.250	5.644.083	9.611.126	4.867.477	3.842.020	901.629	76.907	2.612.979	1.750.792	264.626	862.187	253.821
2006	26.407.243	7.385.585	6.199.626	10.102.888	4.983.630	4.259.833	859.425	72.342	2.646.802	1.758.877	238.280	887.925	239.122
%06/05	1,04	0,99	1,10	1,05	1,02	1,11	0,95	0,94	1,01	1,00	0,90	1,03	0,94

Tabla 4.2.3.

CENSO DE GANADO PORCINO EN DICIEMBRE, 2006													
Efectivos en España en los últimos años (Número de animales)													
AÑO	TOTAL	Lechones	Cerdos de 20 a 49 kg de p.v	Cerdos en cebo de 50 o más kg de p.v				Reproductores de 50 o más kg de p.v					
				Total	De 50 a 79 kg de p.v	De 80 a 109 kg de p.v	De 110 y más kg de p.v	Verracos	Hembras reproductoras				
									Total	Cubiertas		No cubiertas	
										Total	1ª vez	Total	1ª vez
1990	16.001.627	3.985.865	3.832.059	6.199.808	3.268.476	2.232.484	698.848	105.394	1.878.501	1.204.214	208.560	674.287	158.706
1991	17.246.892	4.157.362	4.292.326	6.762.758	3.693.108	2.217.822	851.828	97.102	1.937.344	1.233.854	196.294	703.490	147.799
1992	18.260.386	4.775.429	4.032.895	7.243.680	3.463.076	2.849.838	930.766	100.494	2.107.888	1.330.383	212.095	777.505	172.200
1993	18.234.097	4.607.540	4.118.672	7.295.952	3.732.463	2.825.266	738.223	94.746	2.117.187	1.338.210	163.725	778.977	212.560
1994	18.345.051	4.846.228	4.307.135	7.042.883	3.632.612	2.840.526	569.745	100.132	2.048.673	1.318.016	185.702	730.657	165.439
1995	18.162.539	4.684.093	3.888.306	7.475.442	3.905.392	3.022.954	547.096	80.281	2.034.417	1.339.298	191.582	695.119	174.553
1996	18.651.961	4.890.485	4.024.740	7.589.640	3.881.020	3.069.403	639.217	72.538	2.074.558	1.389.877	198.879	684.681	191.406
1997	19.556.260	5.334.572	4.366.877	7.461.230	3.960.919	2.826.713	673.598	102.964	2.290.617	1.519.055	228.579	771.562	217.908
1998	21.562.244	5.921.907	4.608.679	8.432.885	4.295.850	3.133.234	1.003.801	92.230	2.506.543	1.630.016	255.264	876.527	231.303
1999	22.418.238	5.701.989	4.977.008	9.224.554	4.638.174	3.639.332	947.048	84.162	2.430.525	1.585.606	226.211	844.919	230.156
2000	22.149.308	5.890.713	4.658.472	9.075.628	4.615.988	3.097.714	1.361.926	83.877	2.440.618	1.626.071	206.202	814.547	191.452
2001	23.857.775	6.285.585	5.224.795	9.666.653	4.748.347	3.767.841	1.150.465	86.546	2.594.196	1.723.339	229.164	870.857	223.898
2002	23.517.410	6.158.926	5.185.528	9.456.574	4.569.265	3.593.991	1.293.318	103.082	2.613.300	1.716.753	252.124	896.547	238.199
2003	24.097.543	6.251.050	5.413.944	9.771.911	4.874.623	3.739.089	1.158.200	81.126	2.579.512	1.731.450	254.223	848.062	245.248
2004	24.894.956	7.349.278	4.911.020	9.949.697	4.925.328	3.743.534	1.280.835	78.932	2.606.029	1.665.667	241.087	940.362	255.959
2005	24.884.022	6.762.219	5.313.514	10.141.450	4.793.300	4.115.628	1.232.572	70.160	2.596.679	1.722.497	243.390	874.181	239.972
2006	26.218.706	6.833.257	6.264.138	10.366.764	5.149.337	4.073.700	1.143.727	65.780	2.688.767	1.874.226	249.259	814.541	228.939
%06/05	1,05	1,01	1,18	1,02	1,07	0,99	0,93	0,94	1,04	1,09	1,02	0,93	0,95

Analizando las Tablas anteriores, se puede observar claramente que el censo nacional ha ido incrementándose a lo largo de los últimos 16 años (1990-2006), en una horquilla que oscila entre el 52% y el 64% según se analice el censo en abril, junio o diciembre durante la serie anual contemplada. No obstante, resulta sumamente destacable el hecho de que el único subsector dentro del porcino que sí ha manifestado un claro descenso en el número de efectivos durante dicho período 1990-2006, es el de los verracos, cuyos efectivos actuales apenas alcanzan los 2/3 de los existentes en 1990. Esto se podría explicar mediante el empleo generalizado de técnicas de inseminación artificial, lo cual demuestra claramente la progresiva mejora genética y zootécnica experimentada por el sector, con lo que un cada vez menor número de sementales más selectos basta para sostener la producción nacional.

En el último ejercicio, el censo total de porcino se ha mantenido bastante estable con respecto año anterior, experimentando, si acaso, ligeras variaciones en uno u otro sentido que oscilan entre 0,83% y el 1,18%, según los datos mensuales que comparemos.

**Gráfico 4.2.1**

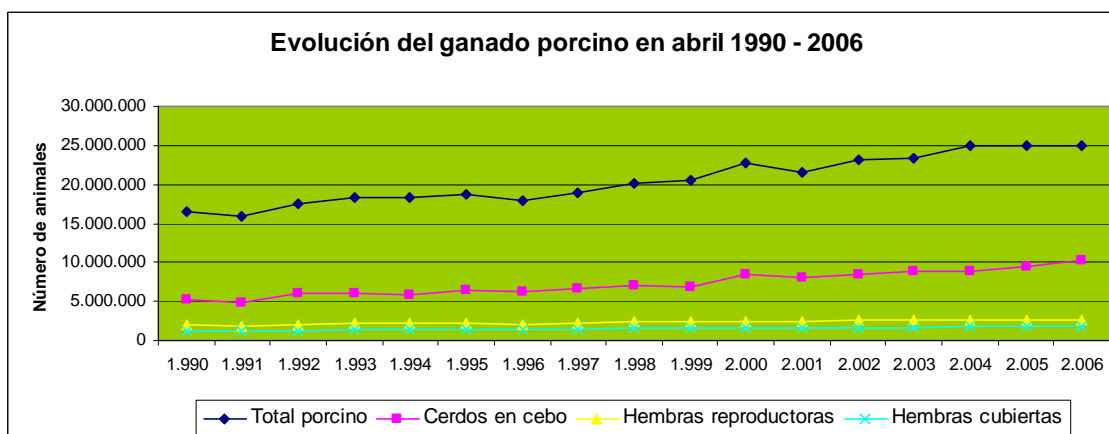

Las cuatro categorías zootécnicas representadas en el Gráfico 4.2.1 muestran una tendencia creciente mantenida desde 1990 en mayor o menor medida (duplicándose para los cerdos en cebo, aumentando en un 35% las hembras reproductoras y en un 50% aproximadamente la cabaña total y tan sólo disminuyendo –como se ha dicho– el número de verracos). Analizando más detenidamente lo ocurrido en el último año, se observan ciertas particularidades internas: así, entre las hembras reproductoras, ha aumentado el número de hembras cubiertas y descendido el de las no cubiertas; entre los animales de cebo, han incrementado su número todas las categorías contempladas excepto las de mayor formato (>110 Kg PV)

Gráfico 4.2.2.

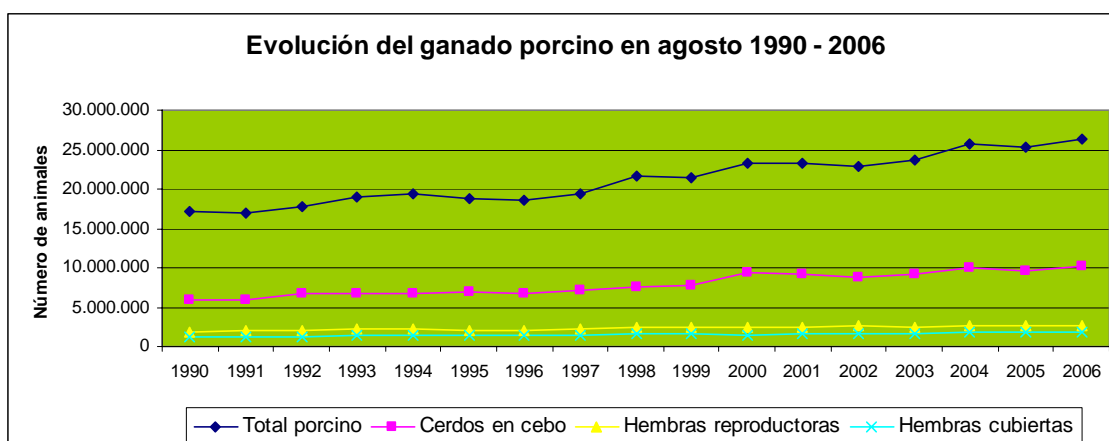

Independientemente de las variaciones numéricas, la tendencia vivida desde 1990 por la cabaña porcina nacionales en el mes de agosto, es paralela a la analizada para el mes de abril, tal y como refleja el Gráfico 4.2.2. Analizando más detenidamente lo ocurrido en el último año, se observan ciertas particularidades internas equiparables a las observadas en la Encuesta Ganadera del sector porcino del mes de abril.

Gráfico 4.2.3.

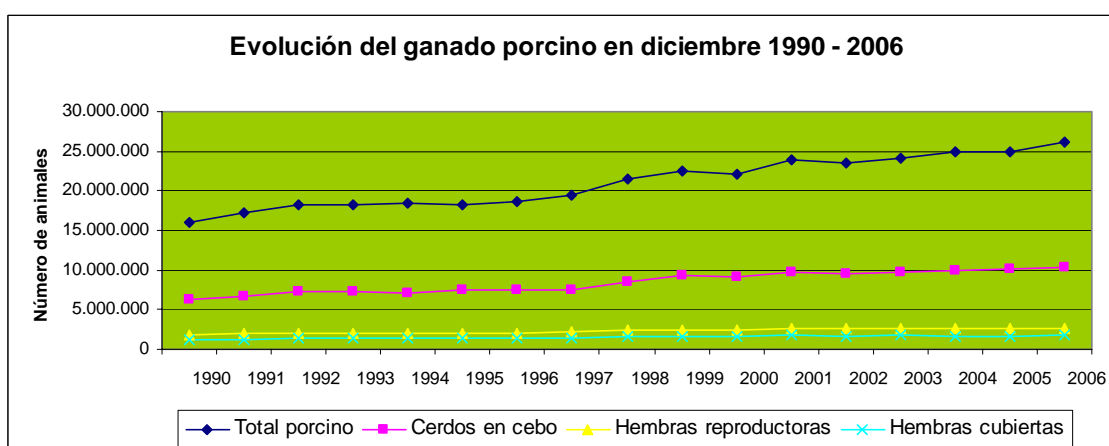

Al igual que en la Encuesta de agosto y con independencia de las variaciones numéricas, la tendencia vivida desde 1990 por la cabaña porcina nacionales en el mes de diciembre, es prácticamente paralela a la analizada para los meses de abril y agosto, tal y como refleja el Gráfico 4.2.3. Analizando más detenidamente lo ocurrido en el último año, se observan ciertas particularidades internas equiparables a las observadas en la Encuesta Ganadera del sector porcino del de abril y agosto, lo cual significa que no se han producido en el último año grandes variaciones en la evolución y en la situación del sector, si no que se ha mantenido bastante estable.

#### **4.3.- Análisis provincial del censo.**

Las siguientes tablas (**Tabla 4.3.1; Tabla 4.3.2; Tabla 4.3.3; Tabla 4.3.4; Tabla 4.3.5** y **Tabla 4.3.6**) muestran el censo nacional desglosado por provincias correspondientes a los meses de junio y diciembre, de acuerdo con la legislación vigente.

ENCUESTAS GANADERAS, 2006							
GANADO PORCINO							
Análisis provincial del censo de animales por tipos, ABRIL de 2006 (número de animales)							
Provincias y Comunidades Autónomas	Total de animales	Lechones	Cerdos de 20 a 49 kg (peso vivo)	Cerdos en Cebo			
				Total Cerdos en Cebo (peso vivo)	de 50 a 79 kg	de 80 a 109 kg	más de 109 kg
Coruña (La)	247.839	99.232	64.457	51.203	37.400	13.653	150
Lugo	151.124	48.867	52.486	33.656	25.411	8.245	0
Orense	294.484	127.507	55.884	70.448	37.216	9.285	23.947
Pontevedra	186.476	53.216	49.650	67.904	58.859	9.045	0
<b>GALICIA</b>	<b>879.923</b>	<b>328.822</b>	<b>222.477</b>	<b>223.211</b>	<b>158.886</b>	<b>40.228</b>	<b>24.097</b>
<b>P. DE ASTURI</b>	<b>29.569</b>	<b>7.042</b>	<b>5.868</b>	<b>10.564</b>	<b>5.282</b>	<b>4.226</b>	<b>1.056</b>
<b>CANTABRIA</b>	<b>16.712</b>	<b>4.165</b>	<b>5.208</b>	<b>5.119</b>	<b>2.273</b>	<b>1.836</b>	<b>1.010</b>
Alava	14.955	7.730	1.338	2.620	1.669	621	330
Guipúzcoa	6.121	1.336	825	2.550	1.479	714	357
Vizcaya	10.915	3.725	1.652	3.252	1.886	911	455
<b>PAIS VASCO</b>	<b>31.991</b>	<b>12.791</b>	<b>3.815</b>	<b>8.422</b>	<b>5.034</b>	<b>2.246</b>	<b>1.142</b>
<b>NAVARRA</b>	<b>562.520</b>	<b>159.305</b>	<b>99.652</b>	<b>227.497</b>	<b>105.094</b>	<b>92.542</b>	<b>29.861</b>
<b>LA RIOJA</b>	<b>99.936</b>	<b>8.672</b>	<b>5.775</b>	<b>79.907</b>	<b>69.122</b>	<b>9.995</b>	<b>790</b>
Huesca	2.027.577	337.345	469.695	1.074.938	420.784	654.100	54
Teruel	735.885	169.318	203.594	294.533	120.778	157.283	16.472
Zaragoza	1.726.560	552.210	452.841	524.679	226.738	281.879	16.062
<b>ARAGON</b>	<b>4.490.022</b>	<b>1.058.873</b>	<b>1.126.130</b>	<b>1.894.150</b>	<b>768.300</b>	<b>1.093.262</b>	<b>32.588</b>
Barcelona	1.695.684	545.723	355.627	613.084	427.318	182.285	3.481
Girona	792.836	185.152	158.727	393.569	174.004	213.006	6.559
Lleida	3.210.112	942.964	833.827	1.152.525	557.060	582.200	13.265
Tarragona	538.625	92.868	101.250	273.269	206.039	67.230	0
<b>CATALUÑA</b>	<b>6.237.257</b>	<b>1.766.707</b>	<b>1.449.431</b>	<b>2.432.447</b>	<b>1.364.421</b>	<b>1.044.721</b>	<b>23.305</b>
<b>BALEARES</b>	<b>41.125</b>	<b>17.910</b>	<b>5.504</b>	<b>3.735</b>	<b>1.753</b>	<b>1.374</b>	<b>608</b>
Ávila	134.918	13.255	20.691	79.576	21592	24679	33305
Burgos	383.824	59.415	55.578	229.864	113995	87330	28539
León	119.476	12.505	15.346	81.104	50227	20489	10388
Palencia	119.639	11.150	38.317	55.959	23425	31252	1282
Salamanca	519.837	78.961	131.909	241.808	88067	73160	80581
Segovia	1.309.318	205.012	303.983	639.291	298820	277630	62841
Soria	398.779	41.474	74.532	241.829	90979	107676	43174
Valladolid	374.955	76.157	78.207	178.813	69962	90550	18301
Zamora	334.674	47.265	33.859	198.597	79898	70565	48134
<b>CASTILLA Y L</b>	<b>3.695.420</b>	<b>545.194</b>	<b>752.422</b>	<b>1.946.841</b>	<b>836.965</b>	<b>783.331</b>	<b>326.545</b>
<b>MADRID</b>	<b>45.459</b>	<b>17.428</b>	<b>10.690</b>	<b>9.304</b>	<b>4.748</b>	<b>3.590</b>	<b>966</b>
Albacete	99.732	16.969	16.179	53.141	33.264	18.376	1.501
Ciudad Real	114.549	46.029	39.988	14.368	6.844	4.798	2.726
Cuenca	133.255	50.094	10.179	47.533	15.169	26.622	5.742
Guadalajara	12.316	6.302	1.128	2.572	1.768	686	118
Toledo	1.296.290	363.250	286.310	486.337	197.151	163.450	125.736
<b>CASTILLA LA</b>	<b>1.656.142</b>	<b>482.644</b>	<b>353.784</b>	<b>603.951</b>	<b>254.196</b>	<b>213.932</b>	<b>135.823</b>
Alicante	68.924	31.779	10.995	12.145	7.380	4.765	0
Castellón	696.666	149.743	228.542	266.006	159.445	96.820	9.741
Valencia	487.993	120.766	114.586	211.064	106.649	98.425	5.990
<b>C. VALENCIAN</b>	<b>1.253.583</b>	<b>302.288</b>	<b>354.123</b>	<b>489.215</b>	<b>273.474</b>	<b>200.010</b>	<b>15.731</b>
<b>R. DE MURCIA</b>	<b>1.982.371</b>	<b>466.843</b>	<b>567.926</b>	<b>716.856</b>	<b>442.411</b>	<b>260.723</b>	<b>13.722</b>
Badajoz	1.501.112	465.105	266.154	602.124	234.297	200.697	167.130
Caceres	206.897	54.393	35.807	93.392	36.089	29.640	27.663
<b>EXTREMADUR</b>	<b>1.708.009</b>	<b>519.498</b>	<b>301.961</b>	<b>695.516</b>	<b>270.386</b>	<b>230.337</b>	<b>194.793</b>
Almería	389.080	99.463	109.098	153.543	76.139	77.335	69
Cádiz	244.452	40.429	20.918	159.794	59.947	56.995	42.852
Córdoba	243.420	35.207	56.015	124.534	55.671	22.922	45.941
Granada	123.286	35.785	21.897	47.097	24.068	19.306	3.723
Huelva	194.416	51.995	34.908	85.441	32.157	14.970	38.314
Jaén	143.143	40.673	29.533	49.672	27.422	21.147	1.103
Málaga	401.001	114.179	111.107	132.039	82.892	48.946	201
Sevilla	534.796	168.052	151.379	163.147	68.947	65.378	28.822
<b>ANDALUCIA</b>	<b>2.273.594</b>	<b>585.783</b>	<b>534.855</b>	<b>915.267</b>	<b>427.243</b>	<b>326.999</b>	<b>161.025</b>
Palmas (Las)	20.978	4.295	4.648	7.763	4.367	3.396	0
S. C. Tenerife	41.750	14.685	9.166	11.331	8.450	2.757	124
<b>CANARIAS</b>	<b>62.728</b>	<b>18.980</b>	<b>13.814</b>	<b>19.094</b>	<b>12.817</b>	<b>6.153</b>	<b>124</b>
<b>ESPAÑA</b>	<b>25.066.361</b>	<b>6.302.945</b>	<b>5.813.435</b>	<b>10.281.096</b>	<b>5.002.405</b>	<b>4.315.505</b>	<b>963.186</b>

ENCUESTAS GANADERAS, 2006						
GANADO PORCINO						
Análisis provincial del censo de animales por tipos, ABRIL de 2006 (número de animales)						
Provincias y Comunidades Autónomas	Verracos	Cerdas Reproductoras				
		Total Cerdas Reproductoras	Nunca han parido		Han parido	
			Cerdas todavía no cubiertas	Cerdas cubiertas por 1ª vez	Cerdas cubiertas más veces	Cerdas criando o en reposo
Coruña (La)	433	32.514	2.846	3.053	20.532	6.083
Lugo	283	15.832	1.077	1.454	9.969	3.332
Orense	312	40.333	7.094	1.820	24.925	6.494
Pontevedra	202	15.504	1.014	1.036	10.329	3.125
<b>GALICIA</b>	<b>1.230</b>	<b>104.183</b>	<b>12.031</b>	<b>7.363</b>	<b>65.755</b>	<b>19.034</b>
<b>P. DE ASTURI</b>	<b>235</b>	<b>5.860</b>	<b>1.465</b>	<b>1.465</b>	<b>1.953</b>	<b>977</b>
<b>CANTABRIA</b>	<b>107</b>	<b>2.113</b>	<b>564</b>	<b>282</b>	<b>922</b>	<b>345</b>
Alava	93	3.174	138	14	1.571	1.451
Guipúzcoa	20	1.390	216	25	731	418
Vizcaya	51	2.235	266	23	1.121	825
<b>PAIS VASCO</b>	<b>164</b>	<b>6.799</b>	<b>620</b>	<b>62</b>	<b>3.423</b>	<b>2.694</b>
<b>NAVARRA</b>	<b>841</b>	<b>75.225</b>	<b>5.761</b>	<b>8.686</b>	<b>45.827</b>	<b>14.951</b>
<b>LA RIOJA</b>	<b>122</b>	<b>5.460</b>	<b>312</b>	<b>498</b>	<b>1.696</b>	<b>2.954</b>
Huesca	1.036	144.563	13.487	7.531	88.761	34.784
Teruel	887	67.553	6.212	5.541	43.455	12.345
Zaragoza	1.779	195.051	20.351	16.806	122.482	35.412
<b>ARAGON</b>	<b>3.702</b>	<b>407.167</b>	<b>40.050</b>	<b>29.878</b>	<b>254.698</b>	<b>82.541</b>
Barcelona	2.432	178.818	9.549	14.756	113.467	41.046
Girona	1.043	54.345	5.735	6.443	27.537	14.630
Lleida	4.681	276.115	26.327	34.870	160.709	54.209
Tarragona	596	70.642	5.575	9.261	33.832	21.974
<b>CATALUÑA</b>	<b>8.752</b>	<b>579.920</b>	<b>47.186</b>	<b>65.330</b>	<b>335.545</b>	<b>131.859</b>
<b>BALEARES</b>	<b>990</b>	<b>12.986</b>	<b>1.218</b>	<b>508</b>	<b>8.302</b>	<b>2.958</b>
Ávila	617	20.779	1867	2286	12918	3708
Burgos	548	38.419	4643	4806	22773	6197
León	246	10.275	999	955	5873	2448
Palencia	138	14.075	1309	1497	8799	2470
Salamanca	4.035	63.124	7375	4382	30292	21075
Segovia	2.401	158.631	16875	19692	90088	31976
Soria	535	40.409	4561	4856	22238	8754
Valladolid	967	40.811	3631	4434	23748	8998
Zamora	1.921	53.032	4731	5335	32584	10382
<b>CASTILLA Y L</b>	<b>11.408</b>	<b>439.555</b>	<b>45.991</b>	<b>48.243</b>	<b>249.313</b>	<b>96.008</b>
<b>MADRID</b>	<b>211</b>	<b>7.826</b>	<b>597</b>	<b>367</b>	<b>5.393</b>	<b>1.469</b>
Albacete	183	13.260	1.559	1.250	5.408	5.043
Ciudad Real	626	13.538	1.131	305	1.050	11.052
Cuenca	341	25.108	2.660	4.123	11.427	6.898
Guadalajara	49	2.265	127	113	1.545	480
Toledo	3.317	157.076	3.108	4.582	137.389	11.997
<b>CASTILLA LA</b>	<b>4.516</b>	<b>211.247</b>	<b>8.585</b>	<b>10.373</b>	<b>156.819</b>	<b>35.470</b>
Alicante	207	13.798	1.138	1.784	8.930	1.946
Castellón	1.024	51.351	4.084	4.231	30.931	12.105
Valencia	597	40.980	3.831	4.366	24.570	8.213
<b>C. VALENCIAN</b>	<b>1.828</b>	<b>106.129</b>	<b>9.053</b>	<b>10.381</b>	<b>64.431</b>	<b>22.264</b>
<b>R. DE MURCIA</b>	<b>4.364</b>	<b>226.382</b>	<b>17.643</b>	<b>15.029</b>	<b>153.791</b>	<b>39.919</b>
Badajoz	15.386	152.343	17.422	13.660	45.180	76.081
Caceres	2.389	20.916	2.448	1.598	6.739	10.131
<b>EXTREMADUR</b>	<b>17.775</b>	<b>173.259</b>	<b>19.870</b>	<b>15.258</b>	<b>51.919</b>	<b>86.212</b>
Almería	321	26.655	2.284	3.543	15.734	5.094
Cádiz	1.312	21.999	1.304	1.210	9.439	10.046
Córdoba	2.262	25.402	175	456	9.050	15.721
Granada	394	18.113	1.148	1.287	11.335	4.343
Huelva	2.578	19.494	16	2.771	5.702	11.005
Jaén	384	22.881	1.279	2.216	10.767	8.619
Málaga	559	43.117	4.977	3.153	23.356	11.631
Sevilla	2.326	49.892	1.725	2.613	27.584	17.970
<b>ANDALUCIA</b>	<b>10.136</b>	<b>227.553</b>	<b>12.908</b>	<b>17.249</b>	<b>112.967</b>	<b>84.429</b>
Palmas (Las)	515	3.757	162	317	2.471	807
S. C. Tenerife	307	6.261	755	787	3.454	1.265
<b>CANARIAS</b>	<b>822</b>	<b>10.018</b>	<b>917</b>	<b>1.104</b>	<b>5.925</b>	<b>2.072</b>
<b>ESPAÑA</b>	<b>67.203</b>	<b>2.601.682</b>	<b>224.771</b>	<b>232.076</b>	<b>1.518.679</b>	<b>626.156</b>

ENCUESTAS GANADERAS, 2006							
GANADO PORCINO							
Análisis provincial del censo de animales por tipos, AGOSTO de 2006 (número de animales)							
Provincias y Comunidades Autónomas	Total de animales	Lechones	Cerdos de 20 a 49 kg (peso vivo)	Cerdos en Cebo			
				Total Cerdos en Cebo (peso vivo)	de 50 a 79 kg	de 80 a 109 kg	más de 109 kg
Coruña (La)	246.359	95.261	66.390	52.736	38.521	14.061	154
Lugo	147.216	49.355	49.861	31.972	24.140	7.832	0
Orense	295.252	118.581	60.354	76.081	40.192	10.027	25.862
Pontevedra	191.986	54.280	51.138	69.939	60.624	9.315	0
<b>GALICIA</b>	<b>880.813</b>	<b>317.477</b>	<b>227.743</b>	<b>230.728</b>	<b>163.477</b>	<b>41.235</b>	<b>26.016</b>
<b>NAVARRA</b>	<b>558.910</b>	<b>142.733</b>	<b>146.277</b>	<b>194.074</b>	<b>102.298</b>	<b>91.245</b>	<b>531</b>
<b>LA RIOJA</b>	<b>101.851</b>	<b>7.775</b>	<b>6.521</b>	<b>82.088</b>	<b>65.349</b>	<b>15.381</b>	<b>1.358</b>
Huesca	2.536.300	548.239	826.486	1.032.419	517.110	508.491	6.818
Teruel	827.741	209.187	240.537	302.068	161.559	116.629	23.880
Zaragoza	1.809.139	564.959	397.865	623.840	350.808	270.479	2.553
<b>ARAGON</b>	<b>5.173.180</b>	<b>1.322.385</b>	<b>1.464.888</b>	<b>1.958.327</b>	<b>1.029.477</b>	<b>895.599</b>	<b>33.251</b>
Barcelona	1.731.166	591.708	424.739	533.438	403.802	127.426	2.210
Girona	909.520	332.220	150.792	373.792	159.435	205.450	8.907
Lleida	3.295.951	917.206	919.532	1.177.241	457.753	672.827	46.661
Tarragona	526.094	147.063	114.654	206.750	101.619	105.131	0
<b>CATALUÑA</b>	<b>6.462.731</b>	<b>1.988.197</b>	<b>1.609.717</b>	<b>2.291.221</b>	<b>1.122.609</b>	<b>1.110.834</b>	<b>57.778</b>
<b>BALEARES</b>	<b>71.113</b>	<b>28.811</b>	<b>9.668</b>	<b>12.057</b>	<b>4.850</b>	<b>5.195</b>	<b>2.012</b>
Ávila	133.750	49.941	19.808	40.991	16.438	14.016	10.537
Burgos	389.798	144.576	61.469	143.840	56.745	66.922	20.173
León	102.598	21.448	24.119	48.615	21.635	21.958	5.022
Palencia	125.766	44.777	26.214	40.936	16.861	23.510	565
Salamanca	628.192	140.486	119.878	284.150	80.697	87.813	115.640
Segovia	1.237.260	376.706	206.737	486.462	230.718	220.125	35.619
Soria	383.421	131.104	76.987	141.636	71.174	56.346	14.116
Valladolid	379.610	145.808	56.925	134.761	55.193	67.455	12.113
Zamora	354.104	100.214	51.265	144.224	54.100	56.865	33.259
<b>CASTILLA Y L</b>	<b>3.734.499</b>	<b>1.155.060</b>	<b>643.402</b>	<b>1.465.615</b>	<b>603.561</b>	<b>615.010</b>	<b>247.044</b>
<b>MADRID</b>	<b>37.212</b>	<b>11.397</b>	<b>5.835</b>	<b>13.511</b>	<b>6.890</b>	<b>5.201</b>	<b>1.420</b>
Albacete	158.273	57.619	33.175	53.726	31.621	16.373	5.732
Ciudad Real	92.206	45.670	14.425	16.817	10.117	5.009	1.691
Cuenca	121.443	41.126	18.049	37.366	10.907	17.999	8.460
Guadalajara	14.114	6.950	1.599	3.107	1.294	510	1.303
Toledo	1.482.836	396.691	357.968	552.676	214.537	201.578	136.561
<b>CASTILLA LA</b>	<b>1.868.872</b>	<b>548.056</b>	<b>425.216</b>	<b>663.692</b>	<b>268.476</b>	<b>241.469</b>	<b>153.747</b>
Alicante	84.762	39.709	12.221	18.797	11.214	7.583	0
Castellón	662.223	127.739	182.824	296.004	181.851	114.108	45
Valencia	521.378	122.924	108.988	248.807	113.438	132.998	2.371
<b>C. VALENCIAN</b>	<b>1.268.363</b>	<b>290.372</b>	<b>304.033</b>	<b>563.608</b>	<b>306.503</b>	<b>254.689</b>	<b>2.416</b>
<b>R. DE MURCIA</b>	<b>2.039.525</b>	<b>451.362</b>	<b>442.359</b>	<b>910.058</b>	<b>548.773</b>	<b>356.621</b>	<b>4.664</b>
Badajoz	1.521.077	442.938	275.771	633.011	237.113	227.371	168.527
Caceres	208.303	55.513	36.953	92.617	35.347	31.235	26.035
<b>EXTREMADUF</b>	<b>1.729.380</b>	<b>498.451</b>	<b>312.724</b>	<b>725.628</b>	<b>272.460</b>	<b>258.606</b>	<b>194.562</b>
Almería	396.509	87.881	112.977	167.348	93.557	73.791	0
Cádiz	275.578	51.741	26.575	174.893	63.359	66.117	45.417
Córdoba	241.840	34.907	70.745	109.413	27.249	30.314	51.850
Granada	140.707	46.968	26.906	49.345	26.805	21.304	1.236
Huelva	204.851	52.022	34.969	97.309	35.161	45.642	16.506
Jaén	180.927	61.475	41.982	52.085	29.351	22.661	73
Málaga	380.445	125.641	110.859	102.473	69.288	32.988	197
Sevilla	517.725	115.838	147.259	201.174	121.900	64.243	15.031
<b>ANDALUCIA</b>	<b>2.338.582</b>	<b>576.473</b>	<b>572.272</b>	<b>954.040</b>	<b>466.670</b>	<b>357.060</b>	<b>130.310</b>
Palmas (Las)	25.283	6.486	6.709	7.062	4.675	2.387	0
S. C. Tenerife	39.227	13.836	9.190	9.825	7.981	1.812	32
<b>CANARIAS</b>	<b>64.510</b>	<b>20.322</b>	<b>15.899</b>	<b>16.887</b>	<b>12.656</b>	<b>4.199</b>	<b>32</b>
<b>OTRAS COMUN</b>	<b>77.702</b>	<b>26.714</b>	<b>13.072</b>	<b>21.354</b>	<b>9.581</b>	<b>7.489</b>	<b>4.284</b>
<b>ESPAÑA</b>	<b>26.407.243</b>	<b>7.385.585</b>	<b>6.199.626</b>	<b>10.102.888</b>	<b>4.983.630</b>	<b>4.259.833</b>	<b>859.425</b>



ENCUESTAS GANADERAS, 2006						
GANADO PORCINO						
Análisis provincial del censo de animales por tipos, AGOSTO de 2006 (número de animales)						
Provincias y Comunidades Autónomas	Verracos	Cerdas Reproductoras				
		Total Cerdas Reproductoras	Nunca han parido		Han parido	
			Cerdas todavía no cubiertas	Cerdas cubiertas por 1ª vez	Cerdas cubiertas más veces	Cerdas criando o en reposo
Coruña (La)	437	31.535	2.760	2.960	19.915	5.900
Lugo	279	15.749	1.070	1.446	9.918	3.315
Orense	308	39.928	7.023	1.801	24.675	6.429
Pontevedra	199	16.430	1.074	1.097	10.947	3.312
<b>GALICIA</b>	<b>1.223</b>	<b>103.642</b>	<b>11.927</b>	<b>7.304</b>	<b>65.455</b>	<b>18.956</b>
<b>NAVARRA</b>	<b>2.367</b>	<b>73.459</b>	<b>5.410</b>	<b>7.080</b>	<b>47.420</b>	<b>13.549</b>
<b>LA RIOJA</b>	<b>126</b>	<b>5.341</b>	<b>245</b>	<b>456</b>	<b>1.774</b>	<b>2.866</b>
Huesca	928	128.228	10.757	12.373	81.800	23.298
Teruel	910	75.039	7.385	7.422	44.966	15.266
Zaragoza	1.637	220.838	24.860	22.440	133.447	40.091
<b>ARAGON</b>	<b>3.475</b>	<b>424.105</b>	<b>43.002</b>	<b>42.235</b>	<b>260.213</b>	<b>78.655</b>
Barcelona	2.444	178.837	9.868	15.388	116.115	37.466
Girona	882	51.834	5.320	5.777	27.395	13.342
Lleida	4.460	277.512	27.013	34.819	154.602	61.078
Tarragona	468	57.159	4.801	7.288	28.367	16.703
<b>CATALUÑA</b>	<b>8.254</b>	<b>565.342</b>	<b>47.002</b>	<b>63.272</b>	<b>326.479</b>	<b>128.589</b>
<b>BALEARES</b>	<b>1.717</b>	<b>18.860</b>	<b>1.678</b>	<b>1.030</b>	<b>11.256</b>	<b>4.896</b>
Ávila	761	22.249	4.268	2.674	9.537	5.770
Burgos	837	39.076	3.547	3.008	17.792	14.729
León	369	8.047	1.214	449	3.715	2.669
Palencia	115	13.724	1.546	508	9.367	2.303
Salamanca	5.185	78.493	8.377	8.478	38.172	23.466
Segovia	1.726	165.629	21.290	19.411	87.252	37.676
Soria	1.374	32.320	2.919	3.680	18.742	6.979
Valladolid	853	41.263	3.296	4.775	19.056	14.136
Zamora	3.277	55.124	6.963	5.486	28.574	14.101
<b>CASTILLA Y L.</b>	<b>14.497</b>	<b>455.925</b>	<b>53.420</b>	<b>48.469</b>	<b>232.207</b>	<b>121.829</b>
<b>MADRID</b>	<b>354</b>	<b>6.115</b>	<b>674</b>	<b>278</b>	<b>4.059</b>	<b>1.104</b>
Albacete	110	13.643	1.823	903	4.768	6.149
Ciudad Real	610	14.684	902	501	1.162	12.119
Cuenca	270	24.632	2.314	2.933	12.771	6.614
Guadalajara	48	2.410	131	223	1.624	432
Toledo	3.122	172.379	6.956	4.065	149.144	12.214
<b>CASTILLA LA</b>	<b>4.160</b>	<b>227.748</b>	<b>12.126</b>	<b>8.625</b>	<b>169.469</b>	<b>37.528</b>
Alicante	204	13.831	1.793	1.776	7.829	2.433
Castellón	798	54.858	4.232	3.922	31.256	15.448
Valencia	477	40.182	4.038	4.355	22.878	8.911
<b>C. VALENCIAN</b>	<b>1.479</b>	<b>108.871</b>	<b>10.063</b>	<b>10.053</b>	<b>61.963</b>	<b>26.792</b>
<b>R. DE MURCIA</b>	<b>4.374</b>	<b>231.372</b>	<b>17.952</b>	<b>13.242</b>	<b>161.287</b>	<b>38.891</b>
Badajoz	15.400	153.957	17.120	14.072	44.654	78.111
Caceres	2.351	20.869	2.479	1.638	6.480	10.272
<b>EXTREMADUR</b>	<b>17.751</b>	<b>174.826</b>	<b>19.599</b>	<b>15.710</b>	<b>51.134</b>	<b>88.383</b>
Almería	337	27.966	3.665	3.184	15.619	5.498
Cádiz	1.236	21.133	1.055	969	9.497	9.612
Córdoba	2.700	24.075	471	104	8.476	15.024
Granada	390	17.098	1.076	1.462	10.557	4.003
Huelva	3.460	17.091	0	1.798	7.573	7.720
Jaén	337	25.048	1.340	2.902	10.892	9.914
Málaga	545	40.927	1.936	2.883	24.839	11.269
Sevilla	2.282	51.172	2.971	3.699	28.690	15.812
<b>ANDALUCIA</b>	<b>11.287</b>	<b>224.510</b>	<b>12.514</b>	<b>17.001</b>	<b>116.143</b>	<b>78.852</b>
Palmas (Las)	437	4.589	324	402	2.950	913
S. C. Tenerife	358	6.018	619	805	2.976	1.618
<b>CANARIAS</b>	<b>795</b>	<b>10.607</b>	<b>943</b>	<b>1.207</b>	<b>5.926</b>	<b>2.531</b>
<b>OTRAS COMU</b>	<b>483</b>	<b>16.079</b>	<b>2.567</b>	<b>2.318</b>	<b>5.812</b>	<b>5.382</b>
<b>ESPAÑA</b>	<b>72.342</b>	<b>2.646.802</b>	<b>239.122</b>	<b>238.280</b>	<b>1.520.597</b>	<b>648.803</b>

ENCUESTAS GANADERAS, 2006							
GANADO PORCINO							
Análisis provincial del censo de animales por tipos, diciembre de 2006 (número de animales)							
Provincias y Comunidades Autónomas	Total de animales	Lechones	Cerdos de 20 a 49 kg (peso vivo)	Cerdos en Cebo			
				Total Cerdos en Cebo (peso vivo)	de 50 a 79 kg	de 80 a 109 kg	más de 109 kg
A Coruña	222.154	89.026	39.543	66.121	55.667	10.454	0
Lugo	151.855	43.459	35.441	58.019	49.418	6.877	1.724
Ourense	327.416	139.585	44.934	99.517	53.641	35.686	10.190
Pontevedra	188.727	56.141	28.250	86.730	78.374	8.356	0
<b>GALICIA</b>	<b>890.152</b>	<b>328.211</b>	<b>148.168</b>	<b>310.387</b>	<b>237.100</b>	<b>61.373</b>	<b>11.914</b>
<b>P. DE ASTUR</b>	<b>25.403</b>	<b>6.855</b>	<b>5.712</b>	<b>10.282</b>	<b>5.140</b>	<b>4.112</b>	<b>1.030</b>
<b>CANTABRIA</b>	<b>13.405</b>	<b>4.259</b>	<b>4.951</b>	<b>2.492</b>	<b>1.106</b>	<b>893</b>	<b>493</b>
Alava	16.407	7.612	1.626	3.965	1.969	1.558	437
Guipúzcoa	11.272	3.858	1.324	3.782	1.879	1.486	417
Vizcaya	6.033	2.239	590	1.680	834	660	185
<b>PAIS VASCO</b>	<b>33.712</b>	<b>13.709</b>	<b>3.540</b>	<b>9.427</b>	<b>4.683</b>	<b>3.704</b>	<b>1.040</b>
<b>NAVARRA</b>	<b>557.470</b>	<b>151.914</b>	<b>87.235</b>	<b>246.949</b>	<b>134.917</b>	<b>111.758</b>	<b>274</b>
<b>LA RIOJA</b>	<b>111.680</b>	<b>11.772</b>	<b>6.501</b>	<b>86.829</b>	<b>68.946</b>	<b>15.412</b>	<b>2.471</b>
Huesca	2.471.368	477.049	873.142	973.630	527.121	423.051	23.458
Teruel	802.435	199.131	192.035	343.609	122.443	188.825	32.341
Zaragoza	1.896.806	522.879	515.235	645.774	256.048	323.785	65.941
<b>ARAGON</b>	<b>5.170.609</b>	<b>1.199.059</b>	<b>1.580.412</b>	<b>1.963.013</b>	<b>905.612</b>	<b>935.661</b>	<b>121.740</b>
Barcelona	1.638.893	517.102	339.915	590.443	339.915	243.225	7.303
Girona	666.032	72.821	264.238	279.506	187.325	83.655	8.526
Lleida	3.035.934	852.237	756.792	1.151.162	623.080	526.818	1.264
Tarragona	484.598	66.381	136.972	216.796	153.619	63.177	0
<b>CATALUÑA</b>	<b>5.825.457</b>	<b>1.508.541</b>	<b>1.497.917</b>	<b>2.237.907</b>	<b>1.303.939</b>	<b>916.875</b>	<b>17.093</b>
<b>BALEARES</b>	<b>72.860</b>	<b>32.394</b>	<b>5.721</b>	<b>13.263</b>	<b>5.622</b>	<b>6.520</b>	<b>1.121</b>
Ávila	184.900	57.772	45.512	64.956	26.811	25.465	12.680
Burgos	376.239	119.161	84.838	127.766	60.487	56.919	10.360
León	89.667	21.159	13.943	46.386	8.043	30.395	7.948
Palencia	121.049	38.662	25.441	43.157	21.014	20.293	1.850
Salamanca	623.865	138.823	136.755	277.373	88.750	76.797	111.826
Segovia	1.151.509	328.021	212.047	453.874	193.417	208.737	51.720
Soria	429.374	139.672	86.525	166.332	84.594	70.014	11.724
Valladolid	357.123	118.083	69.900	130.631	45.640	57.150	27.841
Zamora	375.100	61.107	70.109	189.549	85.394	65.487	38.668
<b>CASTILLA Y</b>	<b>3.708.826</b>	<b>1.022.460</b>	<b>745.070</b>	<b>1.500.024</b>	<b>614.150</b>	<b>611.257</b>	<b>274.617</b>
<b>MADRID</b>	<b>55.865</b>	<b>25.640</b>	<b>7.604</b>	<b>12.676</b>	<b>7.942</b>	<b>4.190</b>	<b>544</b>
Albacete	261.446	70.892	36.276	131.923	63.323	58.046	10.554
Ciudad Real	89.203	39.463	16.516	17.866	7.325	7.080	3.461
Cuenca	133.297	47.475	28.678	29.443	16.273	12.313	857
Guadalajara	12.806	5.642	540	4.312	723	2.084	1.505
Toledo	1.781.840	480.561	423.133	654.712	228.285	230.889	195.538
<b>CASTILLA-L</b>	<b>2.278.592</b>	<b>644.033</b>	<b>505.143</b>	<b>838.256</b>	<b>315.929</b>	<b>310.412</b>	<b>211.915</b>
Alicante	76.370	29.114	14.220	19.319	12.378	6.940	1
Castellón	650.582	143.300	189.871	263.351	175.097	80.252	8.002
Valencia	496.296	121.150	114.850	217.621	124.598	69.228	23.795
<b>C. VALENCIA</b>	<b>1.223.248</b>	<b>293.564</b>	<b>318.941</b>	<b>500.291</b>	<b>312.073</b>	<b>156.420</b>	<b>31.798</b>
<b>R. DE MURC</b>	<b>1.999.662</b>	<b>431.430</b>	<b>569.525</b>	<b>771.000</b>	<b>458.334</b>	<b>286.167</b>	<b>26.499</b>
Badajoz	1.381.198	512.275	195.845	497.317	189.511	145.799	162.007
Cáceres	171.790	50.656	17.496	71.929	32.530	25.090	14.309
<b>EXTREMADU</b>	<b>1.552.988</b>	<b>562.931</b>	<b>213.341</b>	<b>569.246</b>	<b>222.041</b>	<b>170.889</b>	<b>176.316</b>
Almería	451.871	72.155	118.374	235.790	160.218	75.549	23
Cádiz	344.921	60.211	22.963	233.291	59.018	98.887	75.386
Córdoba	293.470	24.975	88.304	154.685	33.727	31.847	89.111
Granada	143.791	31.261	29.108	68.115	30.430	32.170	5.515
Huelva	241.215	48.913	38.403	136.858	23.102	31.926	81.830
Jaén	180.099	62.868	38.425	54.032	32.120	21.008	904
Málaga	332.196	104.481	83.458	109.823	62.794	46.185	844
Sevilla	644.691	169.722	130.176	283.759	138.768	134.441	10.550
<b>ANDALUCIA</b>	<b>2.632.254</b>	<b>574.586</b>	<b>549.211</b>	<b>1.276.353</b>	<b>540.177</b>	<b>472.013</b>	<b>264.163</b>
Las Palmas	26.858	7.779	6.847	7.248	3.697	3.000	551
S.C. de Tenerife	39.665	14.120	8.299	11.121	7.930	3.043	148
<b>CANARIAS</b>	<b>66.523</b>	<b>21.899</b>	<b>15.146</b>	<b>18.369</b>	<b>11.627</b>	<b>6.043</b>	<b>699</b>
<b>ESPAÑA</b>	<b>26.218.706</b>	<b>6.833.257</b>	<b>6.264.138</b>	<b>10.366.764</b>	<b>5.149.337</b>	<b>4.073.700</b>	<b>1.143.727</b>

ENCUESTAS GANADERAS, 2006						
GANADO PORCINO						
Análisis provincial del censo de animales por tipos, diciembre de 2006 (número de animales)						
Provincias y Comunidades Autónomas	Verracos	Cerdas Reproductoras				
		Total Cerdas Reproductoras	Nunca han parido		Han parido	
			Cerdas todavía no cubiertas	Cerdas cubiertas por 1ª vez	Cerdas cubiertas más veces	Cerdas criando o en reposo
A Coruña	338	27.126	2.639	2.591	16.193	5.703
Lugo	354	14.582	979	1.118	9.459	3.026
Ourense	581	42.799	6.058	2.603	27.890	6.248
Pontevedra	229	17.377	2.529	897	10.661	3.290
<b>GALICIA</b>	<b>1.502</b>	<b>101.884</b>	<b>12.205</b>	<b>7.209</b>	<b>64.203</b>	<b>18.267</b>
<b>P. DE ASTUR</b>	<b>275</b>	<b>2.279</b>	<b>356</b>	<b>252</b>	<b>1.114</b>	<b>557</b>
<b>CANTABRIA</b>	<b>107</b>	<b>1.596</b>	<b>371</b>	<b>24</b>	<b>1.103</b>	<b>98</b>
Alava	79	3.125	149	0	2.976	0
Guipúzcoa	24	2.284	268	0	2.016	0
Vizcaya	32	1.492	248	0	1.244	0
<b>PAIS VASCO</b>	<b>135</b>	<b>6.901</b>	<b>665</b>	<b>0</b>	<b>6.236</b>	<b>0</b>
<b>NAVARRA</b>	<b>699</b>	<b>70.673</b>	<b>4.828</b>	<b>8.131</b>	<b>45.060</b>	<b>12.654</b>
<b>LA RIOJA</b>	<b>135</b>	<b>6.443</b>	<b>374</b>	<b>465</b>	<b>2.355</b>	<b>3.249</b>
Huesca	1.472	146.075	10.427	18.762	91.071	25.815
Teruel	891	66.769	6.238	7.382	40.041	13.108
Zaragoza	1.637	211.281	25.122	21.515	130.053	34.591
<b>ARAGON</b>	<b>4.000</b>	<b>424.125</b>	<b>41.787</b>	<b>47.659</b>	<b>261.165</b>	<b>73.514</b>
Barcelona	2.534	188.899	19.168	16.547	112.415	40.769
Girona	597	48.870	4.196	4.202	29.122	11.350
Lleida	2.002	273.741	28.555	39.148	158.742	47.296
Tarragona	541	63.908	5.078	11.870	32.727	14.233
<b>CATALUÑA</b>	<b>5.674</b>	<b>575.418</b>	<b>56.997</b>	<b>71.767</b>	<b>333.006</b>	<b>113.648</b>
<b>BALEARES</b>	<b>1.666</b>	<b>19.816</b>	<b>2.276</b>	<b>1.203</b>	<b>11.063</b>	<b>5.274</b>
Ávila	701	15.959	1.911	1.660	9.015	3.373
Burgos	784	43.690	3.873	4.274	25.287	10.256
León	216	7.963	899	1.292	4.353	1.419
Palencia	96	13.693	1.574	2.282	7.214	2.623
Salamanca	4.328	66.586	9.419	6.920	31.940	18.307
Segovia	1.811	155.756	14.044	18.547	87.282	35.883
Soria	1.787	35.058	2.281	3.709	22.021	7.047
Valladolid	816	37.693	4.031	4.989	22.370	6.303
Zamora	2.854	51.481	5.591	6.622	27.812	11.456
<b>CASTILLA Y</b>	<b>13.393</b>	<b>427.879</b>	<b>43.623</b>	<b>50.295</b>	<b>237.294</b>	<b>96.667</b>
<b>MADRID</b>	<b>247</b>	<b>9.698</b>	<b>491</b>	<b>243</b>	<b>6.872</b>	<b>2.092</b>
Albacete	506	21.849	2.184	2.622	13.109	3.934
Ciudad Real	493	14.865	1.188	250	908	12.519
Cuenca	357	27.344	2.701	3.407	14.781	6.455
Guadalajara	44	2.268	105	327	1.387	449
Toledo	3.578	219.856	12.836	1.969	194.415	10.636
<b>CASTILLA-L</b>	<b>4.978</b>	<b>286.182</b>	<b>19.014</b>	<b>8.575</b>	<b>224.600</b>	<b>33.993</b>
Alicante	210	13.507	1.717	1.515	7.708	2.567
Castellón	927	53.133	3.816	5.211	32.251	11.855
Valencia	499	42.176	3.234	4.878	25.522	8.542
<b>C. VALENCIA</b>	<b>1.636</b>	<b>108.816</b>	<b>8.767</b>	<b>11.604</b>	<b>65.481</b>	<b>22.964</b>
<b>R. DE MURC</b>	<b>3.841</b>	<b>223.866</b>	<b>17.099</b>	<b>14.913</b>	<b>154.733</b>	<b>37.121</b>
Badajoz	14.050	161.711	6.820	6.431	69.362	79.098
Cáceres	1.642	30.067	1.779	3.886	13.299	11.103
<b>EXTREMADU</b>	<b>15.692</b>	<b>191.778</b>	<b>8.599</b>	<b>10.317</b>	<b>82.661</b>	<b>90.201</b>
Almería	263	25.289	1.849	2.936	15.707	4.797
Cádiz	1.724	26.732	1.868	1.846	11.262	11.756
Córdoba	2.399	23.107	358	473	11.027	11.249
Granada	378	14.929	1.082	1.276	9.718	2.853
Huelva	2.552	14.489	0	2.810	6.200	5.479
Jaén	314	24.460	1.125	2.355	13.903	7.077
Málaga	708	33.726	2.353	1.784	20.928	8.661
Sevilla	2.767	58.267	1.732	2.419	33.265	20.851
<b>ANDALUCIA</b>	<b>11.105</b>	<b>220.999</b>	<b>10.367</b>	<b>15.899</b>	<b>122.010</b>	<b>72.723</b>
Las Palmas	373	4.611	280	68	2.984	1.279
S.C. de Tener	322	5.803	840	635	3.027	1.301
<b>CANARIAS</b>	<b>695</b>	<b>10.414</b>	<b>1.120</b>	<b>703</b>	<b>6.011</b>	<b>2.580</b>
<b>ESPAÑA</b>	<b>65.780</b>	<b>2.688.767</b>	<b>228.939</b>	<b>249.259</b>	<b>1.624.967</b>	<b>585.602</b>

## DISTRIBUCIÓN PROVINCIAL DEL GANADO PORCINO EN ESPAÑA

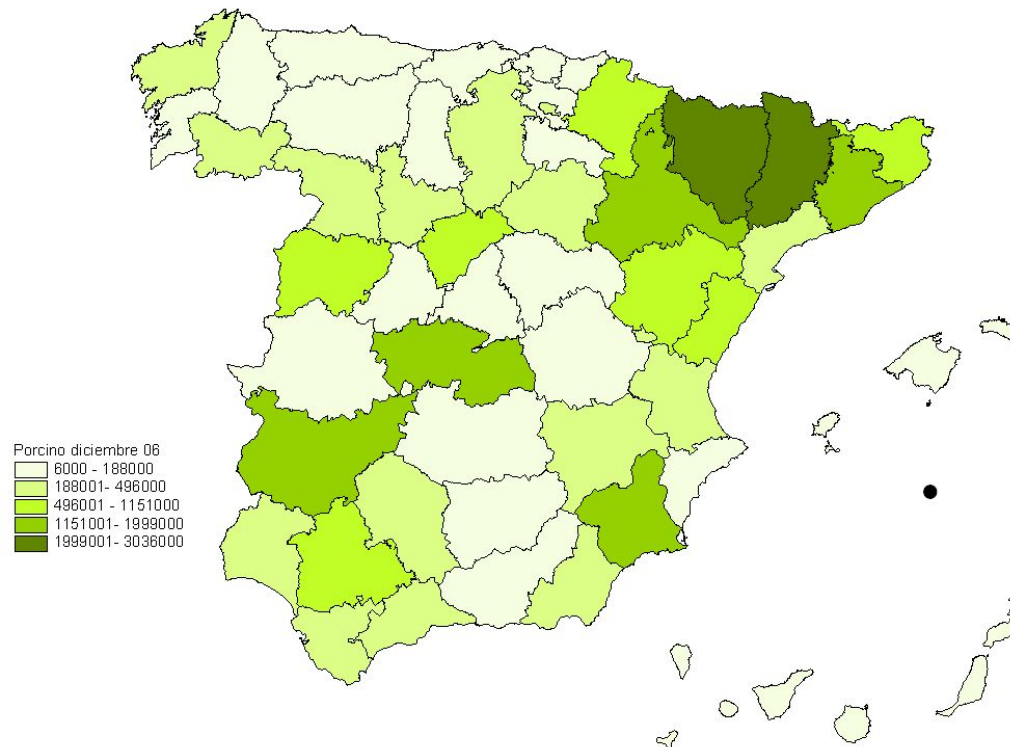

Cabría destacar del análisis provincial, que en 8 provincias, como son Huesca, Zaragoza, Barcelona, Lleida, Segovia, Toledo y Badajoz se supera el millón de animales totales, destacando Lleida con más de 3 millones y Huesca con más de 2; en conjunto, estas 8 provincias albergan al 50,9% del censo nacional.

#### 4.4.- Análisis autonómico del censo

Las siguientes Tablas 4.4.1., 4.4.2. y 4.4.3. posteriormente comentadas muestran la importancia real y relativa que tiene cada Comunidad Autónoma dentro del conjunto de la cabaña porcina nacional, tanto considerando el censo total como cada uno de los categorías zootécnicas consideradas.

##### 4.4.1.- Encuesta de abril

Tabla 4.4.1.

<b>ENCUESTAS GANADERAS, 2006</b>				
<b>GANADO PORCINO</b>				
<b>Análisis autonómico del censo de animales por tipos, abril de 2006</b>				
<b>Comunidad Autónoma</b>	<b>Total ganado porcino</b>	<b>Total cerdos en cebo</b>	<b>Total verracos</b>	<b>Total cerdas reproductoras</b>
<b>GALICIA</b>	879.923	223.211	1.230	104.183
<b>P. DE ASTURIAS</b>	29.569	10.564	235	5.860
<b>CANTABRIA</b>	16.712	5.119	107	2.113
<b>PAIS VASCO</b>	31.991	8.422	164	6.799
<b>NAVARRA</b>	562.520	227.497	841	75.225
<b>LA RIOJA</b>	99.936	79.907	122	5.460
<b>ARAGON</b>	4.490.022	1.894.150	3.702	407.167
<b>CATALUÑA</b>	6.237.257	2.432.447	8.752	579.920
<b>BALEARES</b>	41.125	3.735	990	12.986
<b>CASTILLA Y LEON</b>	3.695.420	1.946.841	11.408	439.555
<b>MADRID</b>	45.459	9.304	211	7.826
<b>CASTILLA LA MANCHA</b>	1.656.142	603.951	4.516	211.247
<b>C. VALENCIANA</b>	1.253.583	489.215	1.828	106.129
<b>R. DE MURCIA</b>	1.982.371	716.856	4.364	226.382
<b>EXTREMADURA</b>	1.708.009	695.516	17.775	173.259
<b>ANDALUCIA</b>	2.273.594	915.267	10.136	227.553
<b>CANARIAS</b>	62.728	19.094	822	10.018
<b>ESPAÑA</b>	<b>25.066.361</b>	<b>10.281.096</b>	<b>67.203</b>	<b>2.601.682</b>

Cinco CC.AA. concentran las tres cuartas partes de la totalidad del censo nacional, encabezando dicha clasificación Cataluña (24,88%), Aragón (17,91%), Castilla y León (14,74%), Andalucía (9,07%) y Murcia (7,91%).

En función de su orientación productiva, estas mismas CC.AA. que encabezan el censo total nacional se mantiene para el censo de animales en cebo, con la salvedad de que Castilla y León ocuparía la segunda plaza en detrimento de Aragón. El incremento en el número de cabezas destinadas al cebo en Castilla y León con respecto a la encuesta de diciembre de 2005 es ciertamente notable (44%). Este pudiera ser un hecho revelador de una tendencia creciente a la explotación del cebo en la Submeseta Norte, tradicionalmente orientada a la reproducción con destino a los grandes cebaderos del Este de la Península. El fomento del ciclo cerrado en aras de una mayor competitividad de las explotaciones podría explicar este notable incremento del censo de Castilla y León.

En el caso de las cerdas reproductoras, se mantiene exactamente el mismo orden que para los cerdos de cebo, con una práctica igualdad entre Andalucía y Murcia.

Respecto al número de verracos, aquellas CC.AA. con mayores censos de cerdo ibérico y una predominante orientación productiva copan las primeras posiciones del ranking nacional. Así, Extremadura se sitúa a la cabeza seguida de Castilla y León y Andalucía y ya a mayor distancia Cataluña, y Castilla-La Mancha prácticamente equiparada con Murcia). Este orden autonómico es exactamente igual al recogido por la Encuesta de diciembre de 2005, cabiendo destacar los incrementos de entorno al 11% registrados por Andalucía y Castilla-La Mancha.

La relevancia censal de cada CC.AA. para las tres tipologías consideradas se puede apreciar fácilmente en el siguiente histograma

Gráfico 4.4.1

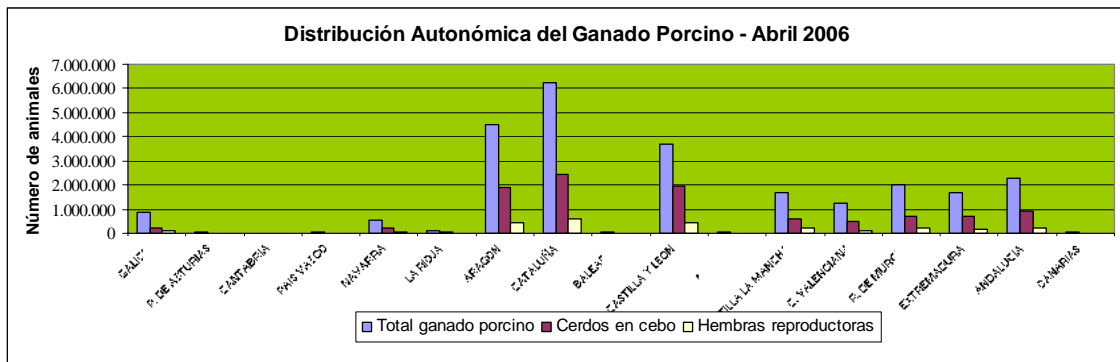

#### 4.4.2.- Encuesta de agosto

Tabla 4.4.2.

<b>ENCUESTAS GANADERAS, 2006</b>				
<b>GANADO PORCINO</b>				
<b>Análisis autonómico del censo de animales por tipos, agosto de 2006</b>				
Comunidad Autónoma	Total ganado porcino	Total cerdos en cebo	Total verracos	Total cerdas reproductoras
GALICIA	880.813	230.728	1.223	103.642
NAVARRA	558.910	194.074	2367	73.459
LA RIOJA	101.851	82.088	126	5.341
ARAGON	5.173.180	1.958.327	3.475	424.105
CATALUÑA	6.462.731	2.291.221	8.254	565.342
BALEARES	71.113	12.057	1717	18.860
CASTILLA Y LEON	3.734.499	1.465.615	14.497	455.925
MADRID	37.212	13.511	354	6.115
CASTILLA LA MANCHA	1.868.872	663.692	4.160	227.748
C. VALENCIANA	1.268.363	563.608	1.479	108.871
R. DE MURCIA	2.039.525	910.058	4.374	231.372
EXTREMADURA	1.729.380	725.628	17.751	174.826
ANDALUCIA	2.338.582	954.040	11.287	224.510
CANARIAS	64.510	16.887	795	10.607
Otras CC.AA.	77.702	21.354	483	16.079
<b>ESPAÑA</b>	<b>26.407.243</b>	<b>10.102.888</b>	<b>72.342</b>	<b>2.646.802</b>

**NOTA: Faltan los datos de AST-CANT-PV y no se puede poner que es un dato estimado. En la web también está así esta tabla**

Cinco CC.AA. concentran las tres cuartas partes de la totalidad del censo nacional, encabezando dicha clasificación Cataluña (24,47%), Aragón (19,59%) –y que experimenta un notable crecimiento del 15,22% con respecto a abril de 2006–, Castilla y León (14,14%), Andalucía (8,86%) y Murcia (7,72%).

En función de su orientación productiva, estas mismas CC.AA. que encabezan el censo total nacional se mantiene para el censo de animales en cebo. Los cambios más notables respecto al censo de animales de cebo de la encuesta de abril de 2006 corresponden a las CC.AA. de Castilla y León y de Murcia, que han visto reducido e incrementado respectivamente su cabaña en cebo en torno a un 25% cada una. Así, Castilla y León se mantiene en un nivel prácticamente igual al existente en agosto de 2005, y Murcia lo incrementa en casi una cuarta parte respecto a la encuesta de agosto del ejercicio anterior.

En el caso de las cerdas reproductoras, encabeza la producción nacional la CC.AA. de Cataluña, seguida de Castilla y León y de Aragón, y posteriormente de Murcia, Castilla-La Mancha y Andalucía (las tres con censos muy parejos próximos al cuarto de millón de madres).

Respecto al número de verracos, y al igual que lo observado en la encuesta precedente de abril de 2006, son aquellas CC.AA. con mayores censos de cerdo ibérico y una predominante orientación productiva las que copan las primeras posiciones del ranking nacional. Así, Extremadura se sitúa a la cabeza seguida de Castilla y León y Andalucía y ya a mayor distancia Cataluña, y Castilla-La Mancha prácticamente equiparada con Murcia). Este orden autonómico es el mismo que el registrado también en diciembre de 2005, pero varía con respecto al de agosto de 2006, cuyo orden fue Extremadura, Castilla y León (17,63% más que en agosto de 2006), Andalucía (7,74% más que en agosto de 2006), Cataluña y Aragón. Y mientras que Castilla y León y Andalucía han registrado ascensos del 17,63% y del 7,74% respectivamente frente a la encuesta de agosto de 2005, Cataluña y Aragón, CC.AA., con una producción tradicionalmente orientada al cebo, han disminuido sus censos de verracos en aproximadamente un 30% y un 40% respectivamente. Por su parte, Extremadura, con la población de verracos más numerosa del país, mantiene su censo bastante estable (+2,13%).

La relevancia censal de cada CC.AA. para las tres tipologías consideradas se puede apreciar fácilmente en el siguiente histograma

## Gráfico 4.4.2.

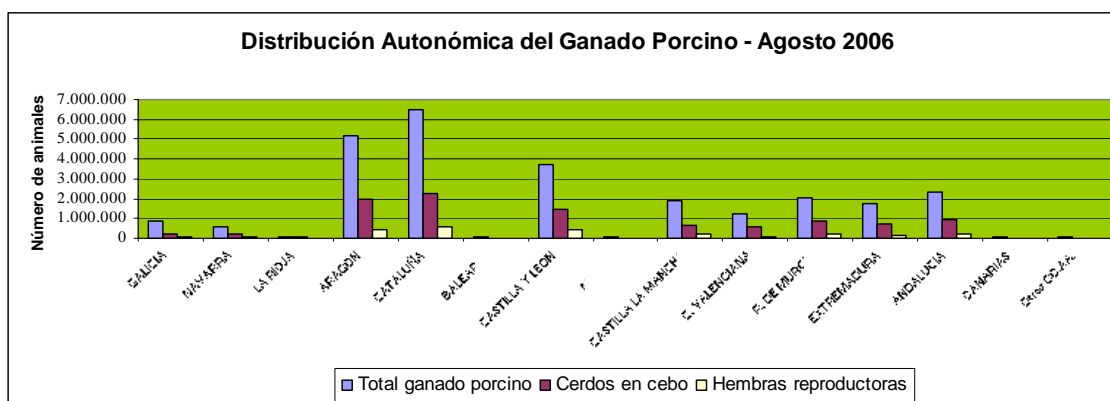

## 4.4.3.- Encuesta de diciembre

Tabla 4.4.3.

<b>ENCUESTAS GANADERAS, 2006</b>				
<b>GANADO PORCINO</b>				
Análisis autonómico del censo de animales por tipos, diciembre de 2006				
Comunidad Autónoma	Total ganado porcino	Total cerdos en cebo	Total verracos	Total cerdas reproductoras
<b>GALICIA</b>	890.152	310.387	1.502	101.884
<b>P. DE ASTURIAS</b>	25.403	10.282	275	2.279
<b>CANTABRIA</b>	13.405	2.492	107	1.596
<b>PAIS VASCO</b>	33.712	9.427	135	6.901
<b>NAVARRA</b>	557.470	246.949	699	70.673
<b>LA RIOJA</b>	111.680	86.829	135	6.443
<b>ARAGON</b>	5.170.609	1.963.013	4.000	424.125
<b>CATALUÑA</b>	5.825.457	2.237.907	5.674	575.418
<b>BALEARES</b>	72.860	13.263	1666	19.816
<b>CASTILLA Y LEON</b>	3.708.826	1.500.024	13.393	427.879
<b>MADRID</b>	55.865	12.676	247	9.698
<b>CASTILLA LA MANCHA</b>	2.278.592	838.256	4.978	286.182
<b>C. VALENCIANA</b>	1.223.248	500.291	1.636	108.816
<b>R. DE MURCIA</b>	1.999.662	771.000	3.841	223.866
<b>EXTREMADURA</b>	1.552.988	569.246	15.692	191.778
<b>ANDALUCIA</b>	2.632.254	1.276.353	11.105	220.999
<b>CANARIAS</b>	66.523	18.369	695	10.414
<b>ESPAÑA</b>	<b>26.218.706</b>	<b>10.366.764</b>	<b>65.780</b>	<b>2.688.767</b>

Cinco CC.AA. concentran las tres cuartas partes de la totalidad del censo nacional, encabezando dicha clasificación Cataluña (22,22%), Aragón (19,72%) –y que experimenta un notable crecimiento del 14,67% con respecto a diciembre de 2005–, Castilla y León (14,15%), Andalucía (10,04%) y Castilla-La Mancha (8,69%).

En función de su orientación productiva, estas mismas CC.AA. que encabezan el censo total nacional se mantiene para el censo de animales en cebo.

En el caso de las cerdas reproductoras, encabeza la producción nacional la CC.AA. de Cataluña, seguida casi a la par por Castilla y León y por Aragón, y



posteriormente de Castilla-La Mancha y ya muy cercanas entre sí Murcia y Andalucía (ambas con censos muy parejos próximos al cuarto de millón de madres).

Respecto al número de verracos, y al igual que lo observado en la encuesta precedente de agosto de 2006, son aquellas CC.AA. con mayores censos de cerdo ibérico y una predominante orientación productiva las que copan las primeras posiciones del ranking nacional. Así, Extremadura se sitúa a la cabeza seguida de Castilla y León y Andalucía y ya a mayor distancia Cataluña, Castilla-La Mancha y Aragón – al que se aproxima ya Murcia. Este orden autonómico es el mismo que el registrado también en diciembre de 2005, salvo el intercambio de posiciones entre Murcia y Aragón

La relevancia censal de cada CC.AA. para las tres tipologías consideradas se puede apreciar fácilmente en el siguiente histograma

**Gráfico 4.4.2.**

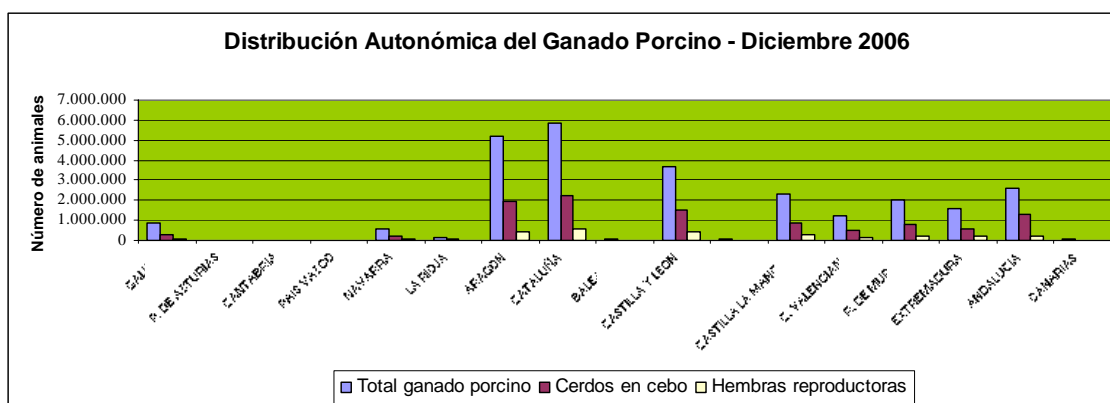

#### 4.5.- Marco comunitario

Históricamente, la porcinocultura y el consumo de carne de cerdo, tanto en fresco como en una variedad sin fin de productos transformados, constituye una de las características más destacadas de la ganadería y la industria agroalimentaria europeas, así como de los hábitos alimentarios de los europeos. Dicha realidad, basada en una tradición común en toda Europa, desde la cuenca mediterránea y la península balcánica hasta Escandinavia pasando por la Europa central y oriental, trasciende de las fronteras comunitarias y se mantiene hoy día en todo el continente, quizá con menor intensidad – dado el menor peso del cerdo en su producción y en sus hábitos alimentarios- de las Islas Británicas.

Así, tanto la UE en su conjunto como algunos de sus miembros destacan en el panorama internacional entre los principales productores (China, EE.UU., Alemania y España son los cuatro grandes productores mundiales en este momento).

No debe olvidarse la enorme importancia de la producción y la comercialización, así como el altísimo nivel de tecnificación productiva del sector en la UE. Esto es quizá especialmente notable en países como Holanda y Dinamarca, dos de los grandes productores porcinos del mundo a pesar de sus reducidos censos (11.220.000 y 13.613.000 respectivamente). El caso danés resulta espectacular, ya que con una cabaña de apenas 13,5 millones de animales, sacrifica unos 25 millones de

cerdos al año. El 60 % del producto producido en el país se exporta, siendo así que Dinamarca lidera, por delante de Canadá y Estados Unidos, la exportación mundial de carne de cerdo.

Entre los nuevos socios comunitarios, la situación presenta grandes similitudes a la UE-15. Claro reflejo de todo ello es el impacto que sobre la producción porcina de la UE tuvo la ampliación a los nuevos socios comunitarios incorporados el 1 de mayo de 2004, los cuales son en conjunto grandes productores y consumidores de carne y productos del porcino. Los nuevos 10 socios comunitarios aportan al censo porcino comunitario unos 29 millones de cerdos, lo cual constituye un 19,3% del total del censo total. De estos, Polonia es claramente el país más importante en lo que a censo porcino se refiere, con 18,8 millones de cerdos, situándose como tercer censo comunitario de la UE-25, habiendo desplazado a Francia, que ocupaba dicho tercer lugar en la UE-15. En el marco de los 10 nuevos países, Hungría obtiene el segundo censo en importancia, con unos casi 4 millones de cerdos. Los tres grandes productores porcinos de entre los nuevos socios comunitarios (Polonia, Hungría y la República Checa), se ven además favorecidos por el acceso a los mercados de los antiguos socios comunitarios (aspecto especialmente notable en el caso húngaro).

En la UE en su conjunto, el ganado porcino contabilizó en 2006, un total de 153.883.4000 cabezas de ganado porcino; la distribución del censo por países puede observarse en las siguientes y gráficos.

Por último, se han incluido los censos búlgaro y rumano, al haber ingresado ambos países en la UE el 1 de enero de 2007.

Tabla 4.5.1

CENSO DE GANADO PORCINO EN LA UE - 25. DICIEMBRE 2006						
Efectivos en los Estados Miembros de la Unión Europea (miles de animales)						
PAISES	Total de animales	Lechones	Cerdos de 20 a 49 Kg PV	Reproductores de > 50 Kg PV		
				Verracos	Hembras	
					Total	Cubiertas
Bélgica	6303,56	1621,88	1303,43	8,42	577,97	454,67
Republica Checa	2741,3	751,4	644,9	5,6	316,6	204,3
Dinamarca	13613	4435	3845	17	1414	870
Alemania	26602	6763	6582,5	44	2458,5	1751,8
Estonia	341,2	117,4	75,5	0,9	37	26
Grecia	1033,33	289,5	221	12,17	133,09	67,87
<b>España</b>	<b>26218,71</b>	<b>6833,26</b>	<b>6264,14</b>	<b>65,78</b>	<b>2688,77</b>	<b>1874,23</b>
Francia	15009	3700	4042	18	1264	903
Irlanda	1620	420,7	459,3	2	166,9	117,3
Italia	9281,08	1739,47	1879,49	20,88	771,75	622,21
Chipre	452,64	151,19	102,06	1,08	52,97	38,65
Letonia	416,75	99,1	107,48	1,55	51,93	25,56
Lituania	1127,1	249,8	260,7	2	97,5	81,9
Luxemburgo	86,95	9,49	33,33	0,21	7,42	5,62
Hungría	3987	1002	950	8	396	241
Malta	73,68	18,34	20,7	0,49	7,84	7,14
Holanda	11220	4470	1840	10	1050	700
Austria	3139,44	779,44	841,05	8,4	313,42	216,5
Polonia	18812,98	5847,44	4795,17	44,18	1786,4	1144,12
Portugal	2295,45	686,69	563,53	13,4	310,3	203,2
Eslovenia	575,12	161,6	118,55	1,4	52,24	32,62
Republica Eslovaca	1104,83	297,09	250,66	6,25	105,43	66,05
Finlandia	1435,4	410,3	312,6	4,5	182,5	130,3
Suecia	1661,52	494,63	379,11	3,07	177,31	122,78
Reino Unido	4731,39	1166,89	1220,52	17,51	524,47	369,87
<b>UE 15</b>	<b>124.250,8</b>	<b>33.820,3</b>	<b>29.787,0</b>	<b>245,3</b>	<b>12.040,4</b>	<b>8.409,4</b>
<b>UE 25</b>	<b>153.883,4</b>	<b>42.515,6</b>	<b>37.112,7</b>	<b>316,8</b>	<b>14.944,3</b>	<b>10.276,7</b>
Bulgaria	1012,66	210,51	167,73	5,23	96,47	58,53
Rumania	6814,61	916,81	1403,5	17	520,45	316,05

Seis países albergan casi tres cuartas partes (el 72,44%) del censo comunitario, dos de los cuales, Alemania y España tienen un censo de más de 20 millones de cerdos, Francia y Polonia tienen entre 20 y 15 millones y Holanda y Dinamarca contabilizan una cabaña porcina de entre 15 y 10 millones.

En 2006, el censo comunitario ha aumentado con respecto a 2005 en un 3,4%. De los grandes productores comunitarios, el censo ha aumentado en Dinamarca (8%) y España (5,3%) y Holanda (2%) respectivamente y se ha mantenido prácticamente estable en Polonia, Alemania y Francia.

Gráfico 4.4.3.

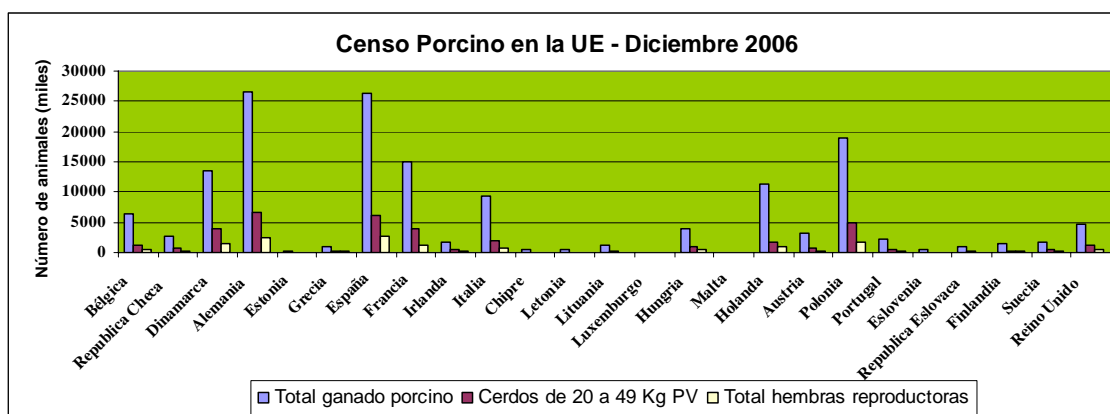

## 4.6.- Ganado porcino extensivo

### 4.6.1.- Evolución del censo nacional

Con el comienzo de la intensificación productiva ganadera a partir de la década de los 60 del pasado siglo XX, se produjeron en España una serie de cambios trascendentales en el sector porcino. Uno de los más drásticos fue sin duda la reestructuración racial de nuestra cabaña. A la mencionada cuasi desaparición de las razas autóctonas del tronco céltico de capa blanca, le acompañó un marcado descenso en el número de efectivos del tronco racial ibérico de capa oscura junto con su cruzamiento con razas mejorantes foráneas de capa oscura o rojiza. Esta práctica, junto con las exigencias del mercado, hizo disminuir notablemente nuestra cabaña extensiva ibérica. No obstante, y ya desde finales de la pasada década de los 80, la superación de problemas sanitarios (como por ejemplo las Pestes Porcinas Clásica y Africana), la subsiguiente apertura de los mercados comunitarios y de terceros países para nuestros productos, y la creciente demanda del propio mercado nacional de productos de elevada calidad y valor añadido, lograron revitalizar la producción de cerdo ibérico en nuestro país. Dicho proceso, además de la mejora de la selección genética, la recuperación del tronco racial y el incremento de la rentabilidad económica, ha hecho elevarse los censos hasta suponer en la actualidad, aproximadamente un 8% del porcino nacional (8,3% en la Encuesta de Diciembre de 2006).

La siguiente tabla y gráfico muestran claramente la mencionada evolución censal en las Encuestas de diciembre entre 1994 y 2006.

Tabla 4.6.1.1

CENSO DE GANADO PORCINO EXTENSIVO EN DICIEMBRE 2005													
Efectivos en España entre 1994 y 2006 (miles de animales)													
AÑO	TOTAL	Lechones	Cerdos de 20 a 49 Kg PV	Cerdos en cebo de 50 o más kg de p.v				Reproductores de 50 o más kg de p.v					
				Total	De 50 a 79 kg de p.v	De 80 a 109 kg de p.v	De 110 y más kg de p.v	Verracos	Total	Hembras reproductoras		No cubiertas	
										Cubiertas		Total	Jóvenes
										Total	1ª vez		
1.994	1.145	224	259	544	154	134	256	11	107	39	2	68	4
1.995	967	194	194	471	81	102	288	10	98	43	4	55	6
1.996	990	182	234	491	85	118	288	8	75	32	5	43	9
1.997	946	194	157	518	107	83	328	7	70	39	7	31	4
1.998	1.295	337	180	631	114	85	432	13	134	69	10	65	13
1.999	1.660	450	239	787	80	189	518	15	169	97	15	72	7
2.000	1.878	564	253	857	104	111	642	20	184	88	8	96	6
2.001	2.098	538	310	1.024	168	222	634	22	204	118	14	86	14
2.002	1.878	474	363	825	150	170	505	20	196	104	18	92	12
2.003	2.078	548	367	948	165	213	570	22	193	106	17	87	14
2.004	2.300	616	330	1.107	201	213	693	24	223	91	13	132	17
2005	2.038	566	261	968	224	219	526	21	222	103	13	132	18
2006	2.179	618	327	995	320	317	358	19	220	113	16	108	12
%06/05	1,07	1,09	1,25	1,03	1,43	1,45	0,68	0,91	0,99	1,10	1,29	0,82	0,67

## Gráfico 4.6.1.1

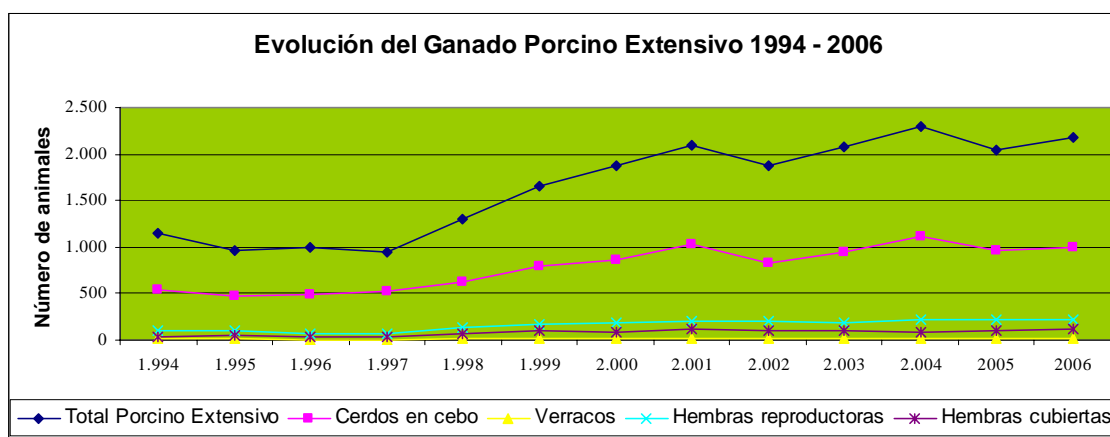

NOTA: Censos de la encuesta de diciembre de los años 1994 - 2006

Analizando las tendencias de la última década, podemos observar claramente en la gráfica anterior, como a partir de 1997, el censo porcino extensivo experimentó un marcado ascenso, de tal manera que entre 1997 y 2006, hemos pasado de unos 946.000 animales a casi 2.200.000 (y habiendo alcanzado un máximo de 2.300.000 cabezas en 2004). En 2001 se superó la barrera de los 2 millones de cerdos y a partir de ese año el censo se ha estabilizado con variaciones interanuales que están en torno a los 200.000 animales.

En el último ejercicio se ha recuperado la tendencia ascendente iniciada en 1997 y que sólo se ha visto interrumpida en los años 2002 y 2005. Con respecto al año 2005, el censo total se ha recuperado en un 1,07%. No obstante, algunas de las categorías zootécnicas contempladas han experimentado un receso respecto al ejercicio anterior. Se trata de los animales de cebo de mayor formato (>110 Kg PV) con un descenso del 32%; También han descendido el número de verracos en un 9% y el número de hembras reproductoras no cubiertas en un 18%. Tales variaciones bien pudieran obedecer entre otras a razones tales como la tendencia del mercado y su apetencia por animales más jóvenes de menor tamaño (descenso del número de animales con PV > 110 Kg), como a la mejora progresiva de la selección genética (por el menor número de verracos) y de las técnicas reproductivas (dado el descenso en el número de hembras reproductoras no cubiertas).

#### 4.6.2.- Análisis provincial y autonómico del censo

El porcino extensivo se localiza en el cuadrante suroeste de la Península Ibérica, tal y como expresan las siguientes tablas, donde podemos ver que las comunidades autónomas de Andalucía y Extremadura albergan en conjunto 1.921.289 animales, lo que supone un 88,16% (casi un 4% menos de los que sobre el total nacional representaban los censos andaluz y extremeño el año 2005). Y aunque el censo nacional tan sólo se ha visto incrementado en un 1,07% respecto al año 2005, se han producido no obstante notables variaciones autonómicas. Así, mientras que Extremadura, que por sí sola supone la mitad de la cabaña nacional, ha disminuido su censo en un 8,7%, las otras tres CC.AA. con porcino extensivo han visto aumentada su cabaña: (15,83% Castilla-La Mancha; 22,67% Andalucía; y un espectacular 52,73% Castilla y León).

Tabla 4.6.1.2 (Negrita en las CCAA y clasificaciones zootécnicas)

EFECTIVOS GANADEROS							
GANADO PORCINO EXTENSIVO <sup>(1)</sup> : Análisis Provincial del Censo - Diciembre 2006							
Provincias y Comunidades Autónomas	Total	Lechones	Cerdos de 20 a 49 kg de p.v.	Cerdos para cebo de 50 o más kg de p.v.			
				Total	De 50 a 79 Kg PV	De 80 a 109 Kg PV	De 110 o más Kg PV
Ávila	4.114	1.065	592	1.608	485	395	728
Salamanca	243.562	69.092	58.714	90.196	25.479	19.048	45.669
<b>CASTILLA Y LEON</b>	<b>247.676</b>	<b>70.157</b>	<b>59.306</b>	<b>91.804</b>	<b>25.964</b>	<b>19.443</b>	<b>46.397</b>
Ciudad Real	4.028	1.636	248	1.302	308	493	501
Toledo	6.328	1.892	1.102	1.576	510	434	632
<b>CASTILLA-LA MANCHA</b>	<b>10.356</b>	<b>3.528</b>	<b>1.350</b>	<b>2.878</b>	<b>818</b>	<b>927</b>	<b>1.133</b>
Badajoz	921.381	366.132	123.122	311.160	125.982	85.711	99.467
Cáceres	151.683	44.478	16.256	61.956	27.862	22.102	11.992
<b>EXTREMADURA</b>	<b>1.073.064</b>	<b>410.610</b>	<b>139.378</b>	<b>373.116</b>	<b>153.844</b>	<b>107.813</b>	<b>111.459</b>
Cádiz	198.473	27.460	8.749	149.372	32.391	69.975	47.006
Córdoba	179.087	18.574	38.981	106.415	20.611	16.701	69.103
Huelva	230.506	47.090	35.282	132.267	21.805	30.950	79.512
Málaga	26.891	6.630	9.622	6.665	4.795	1.870	0
Sevilla	213.268	33.481	34.382	132.633	60.192	69.131	3.310
<b>ANDALUCIA</b>	<b>848.225</b>	<b>133.235</b>	<b>127.016</b>	<b>527.352</b>	<b>139.794</b>	<b>188.627</b>	<b>198.931</b>
<b>ESPAÑA</b>	<b>2.179.321</b>	<b>617.530</b>	<b>327.050</b>	<b>995.150</b>	<b>320.420</b>	<b>316.810</b>	<b>357.920</b>

Tabla 4.6.1.3

Provincias y Comunidades Autónomas	Reproductores de 50 o más kg de p.v.					
	Verracos	Cerdas reproductoras				
		Total	Que nunca han parido		Que ya han parido	
		No cubiertas	Cubiertas	Cubiertas	No cubiertas	
Ávila	83	766	126	27	412	201
Salamanca	1.903	23.657	2.824	3.240	12.101	5.492
<b>CASTILLA Y LEON</b>	<b>1.986</b>	<b>24.423</b>	<b>2.950</b>	<b>3.267</b>	<b>12.513</b>	<b>5.693</b>
Ciudad Real	114	728	49	1	9	669
Toledo	37	1.721	160	12	1.483	66
<b>CASTILLA-LA MANCHA</b>	<b>151</b>	<b>2.449</b>	<b>209</b>	<b>13</b>	<b>1.492</b>	<b>735</b>
Badajoz	9.506	111.461	5.492	4.787	45.895	55.287
Cáceres	1.411	27.582	1.689	3.791	11.916	10.186
<b>EXTREMADURA</b>	<b>10.917</b>	<b>139.043</b>	<b>7.181</b>	<b>8.578</b>	<b>57.811</b>	<b>65.473</b>
Cádiz	811	12.081	901	865	5.018	5.297
Córdoba	1.589	13.528	76	221	7.276	5.955
Huelva	2.457	13.410	0	2.684	5.656	5.070
Málaga	165	3.809	455	220	1.998	1.136
Sevilla	1.020	11.752	210	237	4.926	6.379
<b>ANDALUCIA</b>	<b>6.042</b>	<b>54.580</b>	<b>1.642</b>	<b>4.227</b>	<b>24.874</b>	<b>23.837</b>
<b>ESPAÑA</b>	<b>19.096</b>	<b>220.495</b>	<b>11.982</b>	<b>16.085</b>	<b>96.690</b>	<b>95.738</b>

<sup>(1)</sup> Los efectivos de porcino extensivo están incluidos en los efectivos totales de porcino que se presentan en tablas anteriores.

La relevancia de las principales CC.AA respecto a la cabaña extensiva porcina nacional puede ser claramente apreciada mediante los siguientes histogramas.

Gráfico 4.6.1.2

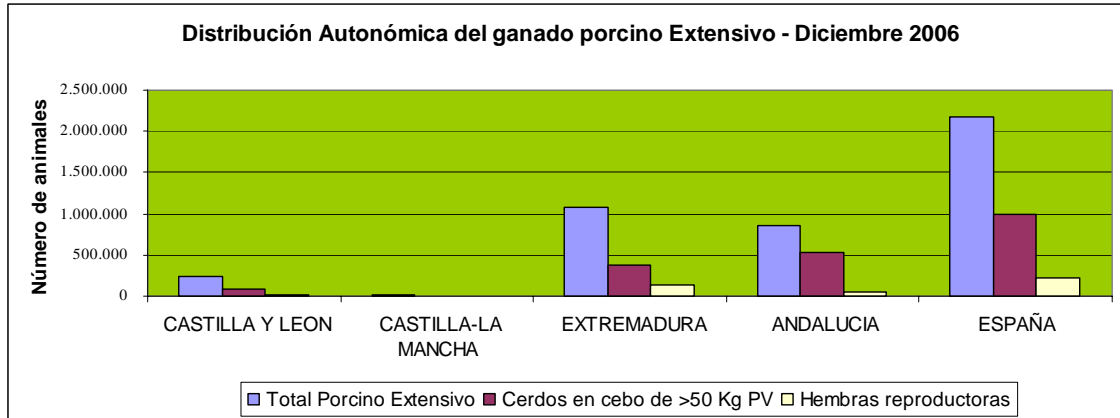



ENCUESTAS GANADERAS, 2006							
GANADO PORCINO							
Análisis provincial del censo de animales por tipos, AGOSTO de 2006 (número de animales)							
Provincias y Comunidades Autónomas	Total de animales	Lechones	Cerdos de 20 a 49 kg (peso vivo)	Cerdos en Cebo			
				Total Cerdos en Cebo (peso vivo)	de 50 a 79 kg	de 80 a 109 kg	más de 109 kg
Coruña (La)	246.359	95.261	66.390	52.736	38.521	14.061	154
Lugo	147.216	49.355	49.861	31.972	24.140	7.832	0
Orense	295.252	118.581	60.354	76.081	40.192	10.027	25.862
Pontevedra	191.986	54.280	51.138	69.939	60.624	9.315	0
<b>GALICIA</b>	<b>880.813</b>	<b>317.477</b>	<b>227.743</b>	<b>230.728</b>	<b>163.477</b>	<b>41.235</b>	<b>26.016</b>
<b>NAVARRA</b>	<b>558.910</b>	<b>142.733</b>	<b>146.277</b>	<b>194.074</b>	<b>102.298</b>	<b>91.245</b>	<b>531</b>
<b>LA RIOJA</b>	<b>101.851</b>	<b>7.775</b>	<b>6.521</b>	<b>82.088</b>	<b>65.349</b>	<b>15.381</b>	<b>1.358</b>
Huesca	2.536.300	548.239	826.486	1.032.419	517.110	508.491	6.818
Teruel	827.741	209.187	240.537	302.068	161.559	116.629	23.880
Zaragoza	1.809.139	564.959	397.865	623.840	350.808	270.479	2.553
<b>ARAGON</b>	<b>5.173.180</b>	<b>1.322.385</b>	<b>1.464.888</b>	<b>1.958.327</b>	<b>1.029.477</b>	<b>895.599</b>	<b>33.251</b>
Barcelona	1.731.166	591.708	424.739	533.438	403.802	127.426	2.210
Girona	909.520	332.220	150.792	373.792	159.435	205.450	8.907
Lleida	3.295.951	917.206	919.532	1.177.241	457.753	672.827	46.661
Tarragona	526.094	147.063	114.654	206.750	101.619	105.131	0
<b>CATALUÑA</b>	<b>6.462.731</b>	<b>1.988.197</b>	<b>1.609.717</b>	<b>2.291.221</b>	<b>1.122.609</b>	<b>1.110.834</b>	<b>57.778</b>
<b>BALEARES</b>	<b>71.113</b>	<b>28.811</b>	<b>9.668</b>	<b>12.057</b>	<b>4.850</b>	<b>5.195</b>	<b>2.012</b>
Ávila	133.750	49.941	19.808	40.991	16.438	14.016	10.537
Burgos	389.798	144.576	61.469	143.840	56.745	66.922	20.173
León	102.598	21.448	24.119	48.615	21.635	21.958	5.022
Palencia	125.766	44.777	26.214	40.936	16.861	23.510	565
Salamanca	628.192	140.486	119.878	284.150	80.697	87.813	115.640
Segovia	1.237.260	376.706	206.737	486.462	230.718	220.125	35.619
Soria	383.421	131.104	76.987	141.636	71.174	56.346	14.116
Valladolid	379.610	145.808	56.925	134.761	55.193	67.455	12.113
Zamora	354.104	100.214	51.265	144.224	54.100	56.865	33.259
<b>CASTILLA Y L</b>	<b>3.734.499</b>	<b>1.155.060</b>	<b>643.402</b>	<b>1.465.615</b>	<b>603.561</b>	<b>615.010</b>	<b>247.044</b>
<b>MADRID</b>	<b>37.212</b>	<b>11.397</b>	<b>5.835</b>	<b>13.511</b>	<b>6.890</b>	<b>5.201</b>	<b>1.420</b>
Albacete	158.273	57.619	33.175	53.726	31.621	16.373	5.732
Ciudad Real	92.206	45.670	14.425	16.817	10.117	5.009	1.691
Cuenca	121.443	41.126	18.049	37.366	10.907	17.999	8.460
Guadalajara	14.114	6.950	1.599	3.107	1.294	510	1.303
Toledo	1.482.836	396.691	357.968	552.676	214.537	201.578	136.561
<b>CASTILLA LA</b>	<b>1.868.872</b>	<b>548.056</b>	<b>425.216</b>	<b>663.692</b>	<b>268.476</b>	<b>241.469</b>	<b>153.747</b>
Alicante	84.762	39.709	12.221	18.797	11.214	7.583	0
Castellón	662.223	127.739	182.824	296.004	181.851	114.108	45
Valencia	521.378	122.924	108.988	248.807	113.438	132.998	2.371
<b>C. VALENCIAN</b>	<b>1.268.363</b>	<b>290.372</b>	<b>304.033</b>	<b>563.608</b>	<b>306.503</b>	<b>254.689</b>	<b>2.416</b>
<b>R. DE MURCIA</b>	<b>2.039.525</b>	<b>451.362</b>	<b>442.359</b>	<b>910.058</b>	<b>548.773</b>	<b>356.621</b>	<b>4.664</b>
Badajoz	1.521.077	442.938	275.771	633.011	237.113	227.371	168.527
Caceres	208.303	55.513	36.953	92.617	35.347	31.235	26.035
<b>EXTREMADUR</b>	<b>1.729.380</b>	<b>498.451</b>	<b>312.724</b>	<b>725.628</b>	<b>272.460</b>	<b>258.606</b>	<b>194.562</b>
Almería	396.509	87.881	112.977	167.348	93.557	73.791	0
Cádiz	275.578	51.741	26.575	174.893	63.359	66.117	45.417
Córdoba	241.840	34.907	70.745	109.413	27.249	30.314	51.850
Granada	140.707	46.968	26.906	49.345	26.805	21.304	1.236
Huelva	204.851	52.022	34.969	97.309	35.161	45.642	16.506
Jaén	180.927	61.475	41.982	52.085	29.351	22.661	73
Málaga	380.445	125.641	110.859	102.473	69.288	32.988	197
Sevilla	517.725	115.838	147.259	201.174	121.900	64.243	15.031
<b>ANDALUCIA</b>	<b>2.338.582</b>	<b>576.473</b>	<b>572.272</b>	<b>954.040</b>	<b>466.670</b>	<b>357.060</b>	<b>130.310</b>
Palmas (Las)	25.283	6.486	6.709	7.062	4.675	2.387	0
S. C. Tenerife	39.227	13.836	9.190	9.825	7.981	1.812	32
<b>CANARIAS</b>	<b>64.510</b>	<b>20.322</b>	<b>15.899</b>	<b>16.887</b>	<b>12.656</b>	<b>4.199</b>	<b>32</b>
<b>OTRAS COMUN</b>	<b>77.702</b>	<b>26.714</b>	<b>13.072</b>	<b>21.354</b>	<b>9.581</b>	<b>7.489</b>	<b>4.284</b>
<b>ESPAÑA</b>	<b>26.407.243</b>	<b>7.385.585</b>	<b>6.199.626</b>	<b>10.102.888</b>	<b>4.983.630</b>	<b>4.259.833</b>	<b>859.425</b>







MINISTERIO  
DE AGRICULTURA, PESCA  
Y ALIMENTACIÓN